TIEMPO PARA SANTIAGO
HOY: Probable lluvia transitoria
EDICION DE 18 PAGINAS

LA NACION

SABADO 7 DE JUNIO DE 1952
SANTIAGO DE CHILE
Precio: $ 4.-

mpleados agradecen a S. E. medidas dictadas en su beneficio

Los señores Avelino Aguilera y Armando Artigas Pulpresidente y Secretario General de la Junta Nacional mpleados de Chile, visitaron en la tarde de ayer a el Presidente de la República con el objeto de agrarle a nombre de todos los empleados de Chile todas cididas del Ejecutivo y especialmente la reciente ley 10,343 dictada en su beneficio. El Presidente agradeció este gesto de reconocimiento de los empleados de Chile y prometió satisfacer otras peticiones que complementan las ya decretadas, como son la fijación del sueldo vital para los profesores primarios, la reestructuración de 24 Servicios del Estado ordenada en el artículo 108 de la Ley de Reajustes y el envío al Congreso de un Mensaje que modifique el régimen de reajustes automáticos a objeto de no hacerlo tan oneroso para los empleados

En seguida el señor Aguilera, que además es dirigente máximo de los ferroviarios, acompañó ante S. E. a un grupo de representantes de las principales organizaciones de ese gremio, que deseaban también agradecer al Excmo. señor Gabriel González el mejoramiento económico que les significó la ley 10,343. S. E. departió cordialmente con ellos sobre algunos problemas gremiales que tienen pendientes, para la solución de los cuales les ofreció todo su apoyo.

os lejanos días de nuestra Independencia, la Infantería chilena ha demostrado poseer las virtudes y el valor que adorn nuestro pueblo, ya que la Infantería es la masa popular convertida en soldados.— Aquí vemos a los infantes desfilando mente en una de las Paradas Militares que año tras año se realizan en el Parque Cousiño y en donde, unidades como el "Buin" y la prestigiosa Escuela de Infantería, reciben el homenaje de afecto que el pueblo siente por estas unidades for- de útiles y patriotas ciudadanos.—Hoy, en el Día de las Glorias del Arma, habrá significativas ceremonias en todos los cuarteles que cobijan a los soldados del parche rojo: distintivo de la Infantería

500 toneladas de cobre se vendieron a EE. UU. a 35,5 centavos la libra

El Ministro de Hacienda, don Germán Picó Cañas, informó ayer a la prensa que se habían reanudado las ventas de cobre a los Estados Unidos con el envío de una primera partida de 500 toneladas, que fué vendida a 35,5 centavos la libra, precio estimado bastante conveniente para los intereses del país.

Esta información oficial viene a desvirtuar las publicaciones tendenciosas que se han hecho en algunos diarios, en el sentido de que los embarques se encontrarían paralizados, por inconvenientes que habrían surgido en las transacciones que realiza el Banco Central de Chile.

El Ministro de Hacienda se dirigió en la tarde de ayer a Talcahuano, con el objeto de visitar la Usina de la Compañía de Acero del Pacífico en Huachipato, e imponerse de algunos problemas que requieren su directa intervención.

Funcionamiento de una nueva mina de cobre en zona de Chuquicamata

HARRISON, Nueva Jersey, 6.— (UP).— Se informó que la industria chilena de cobre aumentará su producción dentro de pocos meses al entrar en funcionamiento una nueva mina y fundición en Chuquicamata.

El anuncio fué hecho por la Worthington Corporation of Harrison que ha suministrado parte de los materiales que se utilizará en la nueva mina y fundición. Agregó que hasta ahora la producción de las minas de Chuquicamata por la Chile Exploration Company ha procedido principalmente de óxidos situados a poca profundidad, pero en adelante se aprovechará los sulfatos".

Las nuevas instalaciones permitirán elaborar treinta mil toneladas de sulfato por día.

EL RECONOCIMIENTO DE LOS EMPLEADOS por la ley de reajuste de sueldos, expresaron ayer a S. E. Los dirigentes de la JUNECH, y de los empleados y obreros ferroviarios. Todos ellos le manifestaron que una vez más ha comprometido el agradecimiento de los gremios.

DECOR" AUTORIZO TACION DE TRES TONS. DE ACEITE

Consejo Nacional de io Exterior, en su re- ordinaria de ayer, autorizar la importa- tres mil toneladas le comestible de Ho- con libras esterlinas entes de operaciones as. Rechazó, asimis- exportación de dos- toneladas de concen- de cobre de la firma ñía Minera Du. M. por haberse transa- precio de 33 centa- dólar la libra, en cir- cias de que el Banco ha determinado un mínimo de 35,5 cen- de dólar.

300 MIL PESOS PARA DEFENSA DE LINARES

300 mil pesos para defensa de la ciudad de Linares concedió ayer el Ministro de Obras Públicas y Vías de Comunicación, señor Ernesto Merino Segura. Dicha ciudad se encuentra amenazada por los vaciamientos de agua de los ríos Ancoa y Achibueno. Con este objeto, ayer se entrevistó con este Secretario de Estado el Intendente de esa provincia, seños Luis Cabrera Ferrada.

El señor Merino Segura manifestó, además, que en el presupuesto del año próximo se consultaría un millón de pesos para construcción de un estadio y de otras obras deportivas.

Aniversario de la Toma del Morro y Día de la Infantería

En todas las unidades del arma, se celebra hoy el Día de las Glorias de la Infantería, festividad que coincide con el aniversario del asalto y toma del Morro de Arica, acción que representa mejor el empuje y vigor de los infantes del Ejército de Chile.

Todos los jefes, oficiales y soldados, que lucen el rojo parche de la Infantería, se congregarán hoy para recordar el glorioso hecho de armas que se caracterizó por la bravura y decisión de los hombres que empuñando su fusil, escribieron una de las páginas más heroicas de la Guerra del Pacífico, al tomar el histórico Peñón de Arica.

ACTOS DE HOY.— Para celebrar estas festividades se efectuará hoy, a las 10.45 horas, un acto patriótico en el Monumento a los Héroes de la Concepción, que se levanta en la Alameda Bernardo O'Higgins, entre Ejército y Vergara.

Rendirá los honores de rigor un destacamento de honor del Regimiento de Infantería "Buín", y asistirán delegaciones de las siguientes unidades de la II División: Escuela de Infantería, Regimiento "Buín"; Regimiento de Infantería "Maipo", de Valparaíso; Regimiento de Infantería "Yungay", de San Felipe; Regimiento de Infantería "Guardia Vieja" de Los Andes, y Regimiento "Colchagua", de San Fernando. Estas delegaciones formarán a las órdenes del teniente coronel, señor Víctor Barrueto.

Presidirán el acto, el Comandante General de la Guarnición, general señor Carlos Casanovas y el Inspector de Infantería y Unidades Andinas, general señor Vicente Martínez.

Después que sea izada la bandera, hará uso de la palabra el Director de la Escuela de Infantería, coronel, señor Julio Urquieta Araos. En seguida, las distintas delegaciones procederán a colocar ofrendas florales en el Monumento a los Héroes de la Concepción. Terminará la ceremonia con la ejecución de la marcha "Adiós al 7.o de Línea".

A mediodía las delegaciones de tropa se dirigirán al Regimiento "Buín", en donde serán festejados con un almuerzo.

Por su parte, los jefes y oficiales de infantería se reunirán, a las 13 horas, en el Estadio Militar, para asistir a un almuerzo de camaradería.

10 AÑOS CELEBRA EL SERVICIO DE RADIO Y CINE EDUCATIVOS

Diez años de vida cumple el martes el Servicio de Radio y Cine Educativos del Ministerio de Educación. Con este motivo se realizará una audición extraordinaria a las 18.30 horas, en la cual el Subsecretario don Julio Arriagada Augier, pronunciará un discurso analizando la importancia de la radiodifusión educativa y la trayectoria del servicio. En la parte artística actuará la soprano Rayen Quitral, acompañada al piano por Carmen Subercaseaux. El programa se transmitirá por Radio Sociedad Nacional de Agricultura y sus filiales en Valparaíso y Los Angeles.

FUNCION GRATUITA DE CINE.— Prosiguiendo los actos aniversarios, el Servicio ofrecerá el sábado 14 una función de cine gratuita al profesorado de Santiago en el Teatro Metro, a las 10 horas. Se exhibirá el film "Adiós Mr. Chips", cedido gentilmente por la Metro Goldwyn Mayer, que de esta manera ha adherido a la celebración. Las entradas-invitaciones pueden retirarse en el local del Servicio, Vicuña Mackenna 692, de 9 a 12 y de 15 a 18 horas desde el lunes 9.

SE CREARA SUCURSAL DEL INSTITUTO DE CREDITO INDUSTRIAL EN VALDIVIA

El Ministro de Economía y Comercio, don Pablo Larraín Tejada, acompañado del Subsecretario de Economía, don Douglas Oliden; del Vicepresidente del Instituto de Crédito Industrial, don Francisco Rivas Walker, y de otros funcionarios de ese Departamento de Estado, se dirigió en la tarde de ayer a Valdivia, con el objeto de imponerse allí de diversos problemas de esa provincia. El Ministro se dirigirá a Osorno el domingo, y regresará a la capital el lunes próximo.

Se ha informado que el Ministro Larraín procederá a instalar oficialmente en Valdivia una sucursal del Instituto de Crédito Industrial, con el objeto de facilitar las operaciones que la industria y el comercio de esa provincia realizan con esta institución de crédito.

MINISTRO MARDONES VA HOY AL PUERTO

El Ministro de Salubridad, doctor Jorge Mardones Restat, partirá hoy a Valparaíso invitado por la Academia Jurídica de la Escuela de Derecho de la Universidad de Chile para dictar una conferencia sobre las Bases Doctrinarias de la reforma a las leyes de previsión social. El Ministro regresará mañana a la capital.

SERA NECESARIO LICENCIA PREVIA PARA IMPORTAR

Antes de partir en jira a las provincias de Valdivia y Osorno, el Ministro de Economía y Comercio, don Pablo Larraín Tejada, firmó ayer el decreto por el cual se restablece el sistema de licencias previas para las importaciones, con lo cual el Consejo de Comercio Exterior, queda facultado para asumir el control de las operaciones comerciales con el exterior. El decreto fué llevado ayer para la firma del Presidente de la República y es probable que quede tramitado en la Contraloría General de la República, en los primeros días de la semana próxima.

MANZANAS CHILENAS COMPITEN EN BUENA FORMA EN ALEMANIA

El Director de Comercio del Ministerio de Economía fué informado de que dos partidas de 79 mil y 80 mil cajones de manzanas chilenas llegaron a Hamburgo en excelentes condiciones, y que han comenzado a venderse en el mercado de Alemania Occidental a muy buenos precios, compitiendo en forma ventajosa con productos similares de otros países. La información fué transmitida ayer mismo a la Asociación de Productores de Manzanas.

Hospital construirán en Buin para cien enfermos

Un moderno hospital se proyecta construir en Buin, con capacidad para cien enfermos y un costo aproximado de veinte millones.

El Ministro de Salubridad, doctor Jorge Mardones Restat, está estudiando el financiamiento que se lograría con el aporte de la Beneficencia, Seguro Obrero y Departamento Cooperativo Interamericano de Obras de Salubridad.

El Gobernador y el Alcalde de Buin, señores Carlos Ulloa Silva y Gerardo Arteaga, respectivamente, se entrevistarán el lunes con el Ministro, acompañados por una delegación de médicos, encabezados por el doctor Simeón García, jefe del actual hospital, para plantearle la urgencia de la construcción del edificio hospitalario. Este consulta una Maternidad, una Unidad Sanitaria y un pabellón para niños.

579 MIL QUINTALES DE TRIGO LLEGARAN ANTES DE 50 DIAS

875 mil quintales métricos de trigo se compraron en el extranjero para cubrir el déficit anual de este cereal. De esta adquisición, han llegado el país, hasta el 6 del presente, 296 mil quintales faltando por recibirse 579 mil quintales. Los próximos días llegarán 200 mil quintales más, y en julio próximo, el saldo pendiente.

Las próximas compras fluctuarán entre 1 millón y 1 millón 200 mil quintales métricos, según los estudios realizados por el Instituto de Economía Agrícola.

El Instituto de Economía Agrícola, en su sesión de ayer, concedió 8 préstamos para construcciones de fomento lechero, por un valor aproximado de 2 millones de pesos. Amplió, además, los contingentes exportables de miel de abeja en 300 mil kilos, aprobando, también, un contingente de exportación de cajones desarmados de madera de álamo.

Nuestro Suplemento Ilustrado de mañana

Contiene, entre otros, el siguiente material de lectura y grabados:

CINCO MONEDAS EN LA VENDOMATIC: Interesante cuento policial, por Alian Vaughan Elston. — Ilustración en color, por Zayde.

CRONICA LITERARIA: Graham Green, por Jacques Madaule. — Por Ricardo A. Latcham.

NOTA DE ARTE: "Pedro Lobos señala el derrotero", por Rosa Robinovitch Castro.

LO QUE PAPINI ME DIJO, por Juan Uribe Echeverría.

CRONICAS: "Será tan fácil cambiar el color del cabello, como pintarse". "Más mujeres que hombres en el electorado de USA".

MODAS: "Belleza de traje sastre", correspondencia desde Londres, por Victoria Chapelle. "Crónica desde París", por José Zamora.

CINE: "Notas pintorescas y curiosas de la vida en Hollywood" por Marta Marina Cisternas.

EL RINCON DE LOS NIÑOS: Un lindo cuento infantil: "La gratitud de un león", etc.

BUEN HUMOR: Chistes ilustrados. — Concurso de Crucigramas.

Además, las seriales TARZAN, DICK TRACY, EL PATO DONALD, etc.

DIPLOMATICO ESPAÑOL PASO POR SANTIAGO

Ayer estuvo breves momentos en Santiago, de paso a Lima, el Embajador de España en Perú, Excmo. señor Tomás Suñer. El distinguido diplomático, que viaja en "El Interamericano" de la Panagra, fué saludado en Los Cerrillos por miembros de la misión española en Santiago.

FERIADO ESCOLAR EN EL PAIS EL 21 DE OCTUBRE

El 21 de octubre será declarado feriado escolar nacional en homenaje al centenario del nacimiento de don José Toribio Medina. El decreto respectivo se encuentra en tramitación en el Ministerio de Educación, y en él se establece que el feriado comprenderá a los establecimientos dependientes de las Direcciones Generales de Educación Primaria, Secundaria y Profesional, y a la Universidad de Chile.

ORO--JOYAS
Compro pagando altos precios
CASA "MUZZIO"
Avenida Bdo. O'Higgins N.o 1017

Y AHORA
Kika
EN EL
CARRERA

La gran estrella chilena de la canción melódica engalana las noches del "Carrera", acompañada al piano por Jorge Astudillo, recién llegado de su triunfal jira por los Estados Unidos.

★

Kika actúa todas las noches, excepto martes, en la boite "Le Cirque", en el 2.o piso. Los sábados en el Roof Garden.

Además
Los Estudiantes,
Federico Waelder
y su conjunto.

Carrera

LLEGO NUEVA PARTIDA DE
FILETE DE BALLENA
HAN RECIBIDO LAS
Grandes Carnicerías SANTANDER
ARRAZAVAL 2563 — FONO 47022
MERCADO ÑUÑOA — PUESTO N.o 11 — FONO 42387

QUIERE UD.
UN DATO
"GIMENO"
VENDE
BARATO
SAN PABLO 3098

SITIOS
LA CASTRINA
VEA OFERTAS EN PAGINA 11

TELEFUNKEN
La marca Alemana de Fama Mundial

V. BOLOCCO & CIA., Estado 11, Santiago, tienen el agrado de anunciar a su estimada clientela y al público en general, que se han hecho cargo de la distribución de esta prestigiada radio de fama mundial.
Tenemos, desde luego, para entrega inmediata, los siguientes modelos 1952:

TELEFUNKEN, modelo C—II—652 WK trop.
TELEFUNKEN, "Opus 56"
TELEFUNKEN, "Safir IV"
TELEFUNKEN, "Bajazzo" (portátil)
TELEFUNKEN, Radio-Fonógrafo.

Visite nuestra exposición y venta:
V. BOLOCCO & CIA. ESTADO 11 STGO

Notas de la gran ciudad

LAS tazas de café más apetitosas y grandes que se han servido en Chile, y probablemente en el mundo, comenzaron a aparecer el año 1932. Valían ochenta centavos y contenían un cuarto de litro de humeante y espumoso café. Atraían al obrero al local ubicado en Morandé N.o 604, donde ahora está el Restaurant "Don Beli". Era el sitio obligado de "golondrineros", camilitas, cargadores, trabajadores de todos los oficios. Un rótulo, tiznado por el hollín de las cocinas, decía: "Las cachas grandes". Nombre del más puro sabor criollo. Su empresario y creador, don Miguel Castro, multiplicaba años más tarde estos negocios; formando una gran empresa comercial. Actualmente están entregados en concesión, han sido modernizados, y conservan su cuarto de litro en las enormes tazas. Son fuentes de soda de tipo popular. Nunca don Miguel ha dejado su "hobby": tocar la acordeón. Es un virtuoso del llorón instrumento.

Trece adoquines obstruyen el tránsito en la esquina de Almirante Barroso y Rosas. Han sido inútiles los llamados que se le han hecho a la Municipalidad para que los retire. Son un saldo del antiguo pavimento, que se reemplazó por bitumen. Los comerciantes del cruce indicado creen que el hecho de ser trece, número cabalístico, es el inconveniente con que tropieza Pavimentación para llevárselos.

EN EL SINDICATO DE ESCRITORES DE CHILE

Bajo la presidencia de don Benedicto Chuaqui, se reunió el Directorio del Sindicato de Escritores de Chile, con asistencia de los directores Luis Merino Reyes, Antonio Campaña, Andrés Sabella y Mario Ferrero, y de numerosos escritores.

En el curso de la sesión se dió cuenta del gran éxito que están alcanzando las Jornadas del Cuento, que bajo el auspicio del SIDE se realizan en la Casa Central de la Universidad de Chile, especialmente la efectuada el jueves recién pasado, donde se leyeron cuentos de Benedicto Chuaqui, Julia Toro, Armando Méndez Carrasco y Juan Godoy.

La próxima fecha de estas Jornadas del Cuento será el 10 del mes en curso, ocasión en la cual se dará lectura, por parte de los relatores Max Enrique Miranda y Omar Carrillo a trabajos de Leoncio Guerrero, Carmen de Alonso, Roberto Sarah y José Miguel Varas.

DETENIDO AUTOR DEL CRIMEN DE UN MENOR: CURACAVI

Segundo Fernando Araos Farfán, un chofer de 22 años, fué detenido ayer en Curacaví, y puesto a disposición del Séptimo Juzgado del Crimen. En su contra pesa un severo cargo: haber asesinado a golpes a un menor de cuatro años.

Según las informaciones proporcionadas, el chofer se embriagó en exceso el 5 de mayo. Salió en loca carrera por la calle principal de Curacaví, agrediendo primero a Segundo Villalobos Muñoz, que quedó herido grave. Luego dió muerte a un canario, cuya jaula hizo pedazos. Y finalmente al tropezar con el menor Efraín Araos Vargas, lo golpeó hasta dejarlo inconsciente. El niño, murió quince días después, pese a los auxilios que se le prodigaron.

La justicia ordenó la investigación del caso, que trajo como resultado el arresto del chofer, que ayer quedó estrictamente incomunicado por orden del señor Raúl de Goyeneche, Juez del Séptimo Juzgado del Crimen.

RECHAZADO RECURSO DE ADULTERADOR DE ACEITE, EN SUPREMA

La Tercera Sala de la Corte Suprema de Justicia rechazó ayer el recurso de queja deducido por el reo José González Deus, procesado por adulteración de aceite comestible. Con este fallo de la Corte Suprema, la justicia ha dejado en claro que las disposiciones del Código Sanitario no han derogado las del Código Penal, relativas a la salud pública. El recurso fué alegado, por la parte de Sanidad, por el abogado señor Fernando Rivera Zavala.

RECURSO DE CASTRO VERAN EL LUNES 16

El lunes 16, la Corte Suprema iniciará definitivamente la vista del recurso de casación en la forma del condenado a muerte Ramón Castro González. La resolución fue tomada ayer por el más alto tribunal de justicia del país, del cual depende en extrema instancia la suerte del cobarde estrangulador de Los Lirios.

CAJA CARABINEROS

Compro por traspaso propiedad Providencia o Avenida Apoquindo, hasta $ 600.000. m|n. Doy cuota al contado. Ofertas cartas:

AVDA. ESPAÑA 455

CITACION

El Sindicato Profesional de Matarifes de Santiago, cita a todos sus socios a reunión general para el Lunes 9 del presente, a las 17 horas. Objeto: elegir la directiva para el período 1952-1953.

EL SECRETARIO

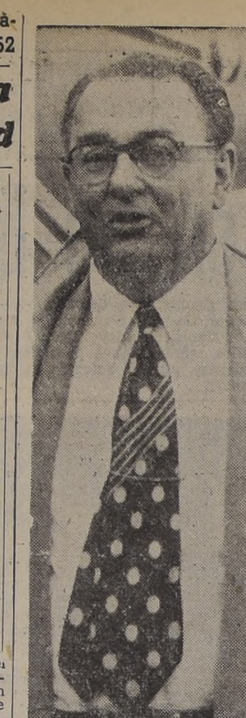

Señor León Henderson, economista norteamericano, que desde ayer se encuentra en esta capital, en viaje de negocios. Llegó, procedente de Estados Unidos, a bordo de un avión de la Panagra.

LLEGO DESTACADO ECONOMISTA DE ESTADOS UNIDOS

Llegó ayer a Santiago míster León Henderson, uno de los más distinguidos economistas norteamericanos. Miembro del Institute of America, al que están afiliados más de 50.000 hombres de negocios, abogados, etc.; Director del Jewelry Research Foundation y presidente de la International Hudson Corporation, el señor Henderson, en breve charla con nuestros reporteros, declaró anoche:

"Estoy recién muy pocas horas en Chile, pero ya tengo una gran impresión de este país. Tengo el propósito de conversar con hombres de Gobierno, con economistas chilenos y hombres de todas clases, para formarme una impresión definida y precisa de la economía chilena y de su futuro en el concierto mundial". Agregó que "en Estados Unidos la visita de la señora Rosa Markmann de González Videla había sido destacada con especial importancia", y manifestó en seguida: "Con su simpatía y amabilidad dejó conquistados a los norteamericanos. Es una gran dama, la mejor Embajadora que Chile puede enviar al extranjero".

Es posible que el señor Henderson se entreviste hoy con personeros del Gobierno. Así lo expresó anoche a LA NACION, diciendo que todos los años viajaba a diferentes países latinoamericanos, pues su intención era conocer a fondo su economía. Antes de llegar a Santiago estuvo breves días en Bolivia, cuya actual situación logró contemplar muy a fondo, pudiendo formarse una visión objetiva sobre su futuro, en todo orden de cosas.

TRES ASALTOS OCURRIERON EN LA MADRUGADA

Tres personas fueron víctimas de los cogoteros ayer en la madrugada en la capital, sin que ninguno de estos casos hubiera sido esclarecido por la policía. El ataque sufrido por el músico Silvio Torres Burgos, de 30 años, fué el de mayor gravedad por las extrañas circunstancias en que ocurrió. A las 2 de la mañana tomó una victoria en San Pablo con Matucana, la cual estaba ocupada por otras dos personas, los cuales en Catamarca con Salvador Gutiérrez lo golpearon con un laque, le robaron sus prendas de vestir y 180 pesos, y después lo abandonaron herido en la vía pública. Constancia de este suceso quedó en la tenencia Walker Martínez, y en la Posta 3, donde fué atendido.

Pero ocurrió algo peor aún, en la esquina de Río Baker con Espech ocurrieron dos asaltos. A las 23 horas, cuatro desconocidos con cuchillos asaltaron a Augustín Sandoval Sandoval, obrero de 19 años, al que después de herir gravemente le robaron todo lo que tenía. Ochenta minutos después, en la misma esquina, los mismos cuatro maleantes asaltaron a otro obrero, Miguel Gómez Gómez, de 24 años, quien debió ser hospitalizado en estado grave en la Posta 3.

DOS HERIDOS EN ACCIDENTES, AYER

Ayer, poco después del mediodía, en Ruiz Tagle con Arica, el menor Jorge Contreras Contreras resultó gravemente herido por causa de su propia imprudencia. Trató de subir sobre la marcha a la camioneta XI 694, conducida por Ramiro Corvalán Avendaño, cayendo al suelo y sufriendo lesiones graves en el cráneo, que obligaron a su hospitalización en la Posta 3.

Otro accidente ocurrió en José J. Jérez con Marte, donde el camión XV 965, guiado por José Moreno Azúa, que fué detenido, atropelló a Francisca Pavez Ibarra, de 69 años, quien quedó herida de gravedad en la Posta 3.

VENDEDORES Y CENTRALES DE LECHE SERAN SANCIONADOS

Ante la especulación con el precio de la leche, que en algunos barrios y sectores de la capital llegó a venderse a $ 8,50 el litro, a domicilio, contraviniendo en esa forma el decreto del Ministerio de Agricultura, que autorizó el precio de dicho artículo a $ 8, el Comisariato General declaró ayer que se controlará estrictamente la venta de ese producto al precio oficial. Para ello se recurrirá a los inspectores, y se solicitará del Cuerpo de Carabineros que preste su ayuda. También ese organismo solicita del público su cooperación, haciendo las denuncias correspondientes a Carabineros o al teléfono 31907, con el fin de sancionar a los distribuidores y sectoristas que infrinjan las disposiciones vigentes. Por otra parte, si de los informes que éstos proporcionen resultaren culpables las centrales pasteurizadoras, éstas serán igualmente sancionadas.

La determinación del Comisariato General de Subsistencias y Precios fué adoptada después de recibir un oficio del Ministerio de Economía y Comercio, en el cual se le comunicaba que el único precio vigente para la leche es el de ocho pesos, fijado por decreto del Ministerio de Agricultura. El Comisario, señor Linzmayer, espera contar con la colaboración del público, ya que las medidas tomadas van en defensa de él.

Serani Burgos prepara proyecto para regularizar situación de pobladores

HIZO EXPOSICION EN CAJA DE HABITACION

El Ministro del Trabajo, señor Serani Burgos, en la reunión celebrada ayer, por el Consejo de la Habitación Popular, hizo una importante exposición respecto de los adquirentes de sitios en las poblaciones "Mussa", "Franklin" "Délano Roosevelt", "Las Casas", "Eduardo Cruz Coke" y "Nueva de Matte".

Expresó el señor Serani Burgos:

"En todas estas poblaciones existe un problema común: Se ha procedido a la venta de sitios dando grandes facilidades de pago a los adquirentes; las ventas se han hecho mediante promesas que constan sólo en instrumentos privados, ya que, por carecer estas poblaciones de toda urbanización, no se han podido extender escrituras públicas. Los adquirentes han procedido a construir allí sus viviendas, con grandes sacrificios, trabajando muchos de ellos, con sus familiares los días sábados domingos y festivos en edificar casas que se han levantado con un esfuerzo económico formidable.

Sobre todos estos ocupantes se cierne la amenaza constante de ser lanzados de un momento a otro del terreno que ocupan y en el cual tienen su vivienda, ya que a todas estas poblaciones les afectan cuestiones de orden legal que, por una razón u otra, las tienen en estos momentos sujetas a órdenes de lanzamiento o a acciones judiciales que en último término, se traducirán también en lanzamientos.

Además de este problema legal, existen allí otros problemas gravísimos de urbanización y salubridad.

En efecto, las poblaciones, "Franklin Délano Roosevelt", "Las Casas", de Cerro Navia, son meramente potreros, que tienen sólo diseñadas las calles y las veredas, pero que carecen por completo de agua potable, luz, pavimentación, etc. La gente ha abierto pozos para surtirse de agua y ha abierto también pozos vecinos, para sustituir el alcantarillado inexistente. En el verano, los ocupantes vivían en un tierral formado por el terreno removido para señalar las calles. Ahora, en vez de polvo y tierra, hay fango que dificulta aún el acceso a pie a las casas".

Agregó el Ministro que en el total de las poblaciones indicadas viven unas mil quinientas familias que por exceso de optimismo, por buena fe o por necesidad de viviendas, han tomado el compromiso de adquirir a plazo un pedazo de terreno en el cual poder vivir.

SE BUSCA SOLUCION

Estima que el Estado no puede dejar sin protección de amparo a esta gente modesta y cree que la Caja de la Habitación Popular, que legal y tradicionalmente es el organismo llamado a dar vivienda al pueblo, debe también en este caso acudir en auxilio de estas mil quinientas familias para sacarlas de la situación angustiosa en que está viviendo. Si las leyes de que dispone actualmente la Caja no les permiten dar una solución a este problema, debe estudiarse un proyecto de ley que resuelva esta situación. Agrega que, a su juicio, lo que procede es que se dicte una ley que permita a la Caja expropiar estos terrenos y transferirlos luego, a los ocupantes que de buena fe, con promesa de compraventa, entraron en ellos.

El señor Pistono Vicepresidente Ejecutivo de la Caja, manifestó que algunas de estas poblaciones están sumamente alejadas de la parte urbana de Santiago lo cual recargaría enormemente los gastos de urbanización, por lo cual habría que proceder a un estudio técnico previo de cada una de estas poblaciones que han nacido al margen y aun en contra de toda la legislación vigente sobre urbanización y vivienda.

El Consejero don Aníbal Grez expresó también su acuerdo con estas ideas y manifestó que en el proyecto de ley que se elabore deberán consultarse también disposiciones que, en lo posible, prohiban de una manera definitiva estos negocios de venta de sitios sin urbanización y otras que impidan que el sacrificio que seguramente va a efectuar la comunidad, o sea, el Estado Chileno, para arreglar la situación de estas poblaciones, pueda redundar en beneficios ilegítimos o injustos para los formadores y vendedores de estas poblaciones.

El Consejo de la Caja aprobó a continuación las siguientes ideas propuestas por el Ministro:

1.o) Que funcionarios del Departamento Técnico de la Caja hagan una visita de inspección a cada una de estas poblaciones y presenten al señor Vicepresidente un informe sobre ellas.

2.o) La Fiscalía de la Caja de la Habitación procederá a continuación a redactar un proyecto de ley que consulte todas estas situaciones de hecho, y

3.o) El Ministerio del Trabajo se pondrá de acuerdo con el Ministerio de Vías y Obras Públicas, para los efectos de concertar todo lo relativo a la urbanización que se necesite para arreglar la situación de estas poblaciones, todo lo cual se hará en el menor plazo posible.

Araneda y Saldívar empataron anoche en el match principal

Empate finalizó el encuentro principal de la reunión pugilística profesional que se efectuó anoche en el ring del Caupolicán, entre Fernando Araneda (58,800 kilos), y Humberto Saldívar (58,700 kilos), que fué presenciado por una concurrencia estimada en tres mil personas.

El combate en general, agradó al público, no obstante la inexperiencia que mostró Saldívar, que tuvo momentos magníficos al extremo que pudo liquidar a Araneda si hubiese guardado la apostura que conservó durante el primer round, cuando con precisos rectos derechos hizo perder la estabilidad de su adversario. Esta situación no sólo se observó en esta primera vuelta, sino que en varios rounds Saldívar se mostró más eficaz haciendo trastabillar al ex campeón sudamericano que pasó momentos de apremio como nunca le había sucedido en su corta carrera de boxeador profesional. Sólo la inexperiencia de Saldívar lo hizo cometer errores como aquellos cuando se lanzaba sobre el adversario, sin golpe alguno, dando así mejor oportunidad a Araneda, que en los clinches sabe desenvolverse más y mejor. Saldívar se perdía prácticamente en los clinches; sin embargo, cuando tomaba la distancia necesaria, descargaba sus rectos derechos que siempre produjeron efectos en el pupilo de Fernandito.

Araneda impresionó mejor a través del combate, sobre todo después de la mitad del encuentro, por cuanto golpeaba con ambas manos, y aún cuando se hallaba tomado del adversario. No obstante, sus golpes no hicieron mella en Saldívar, ya que bien es sabido que Araneda no posee golpe para poner término a un combate.

Aparte de la hematoma que sufrió Saldívar entre el pómulo y ojo derecho ningún daño de consideración le originó su pelea de anoche con Araneda, en cambio, éste, sangró varias veces de boca y narices, además de la rotura de un pómulo, producto de los derechazos justos aplicados por el joven ex aficionado del Corcolén, que se mostró como contendor de peligro para cualquier pluma del momento, porque Humberto Saldívar es un pugilista que, sin poseer los pergaminos de otros, cuenta con una derecha envidiable, no sólo por su pegada, sino porque sabe colocarla como pueden hacerlo quienes conocen y dominan la profesión. Han habido muchos profesionales de renombre en nuestro país que nunca supieron lanzar su derecha recta como Saldívar. Anoche pudo ganar tal vez en forma concluyente; pero no supo distanciarse del adversario que más ducho y mañero, buscó el juego que más le convenía, y Saldívar, desgraciadamente, lo aceptó. De ahí que en los últimos rounds haya demostrado agotamiento, porque Araneda le echaba su cuerpo encima.

Arbitró el encuentro el señor Salvador Valenzuela, y de jurados actuaron los señores Víctor Maldonado, Carlos del Villar y Jaime Starocesiky.

En el match anterior, también a diez rounds, Manuel Soto (71,400 kilos), empató con Manuel Vargas (72,700) después de una pelea de acciones muy ásperas, carentes del arte y técnica del box. El fallo creemos que debió pertenecerle a Vargas, aún cuando en forma estrecha, sin desconocer en absoluto la faena constante y valiente cumplida por Soto.

En los otros combates, Waldo Carabantes venció por puntos a Oscar Rigo, que se mantenía invicto, y Raúl Codocedo empató con Rolando Marchant, pese a que aquél hizo mayores méritos para alcanzar la victoria.

Detenidos los asaltantes de Compañía Eléctrica

Al Primer Juzgado del Crimen llegaron detenidos ayer Carlos Peña Alvarez y Manuel González González, obreros de la Compañía Chilena de Electricidad, que fueron autores del asalto a dos empleados de esa empresa que resultaron heridos de gravedad. Ambos detenidos prestaron extensas declaraciones confesando su participación en el cobarde atentado a los señores Víctor Spikin, que perdió un ojo, y Fernando Mardones. Revelaron que formaban una "Brigada de convencimiento", cuya "misión" era la de estimular a costa de cualquier recurso el conflicto de esa empresa, que fué solucionado anteayer.

El Juez, señor Adolfo Rojas Lebrun, dispuso la incomunicación de ambos, para que sean interrogados nuevamente hoy. Entretanto, el estado de los dos heridos sigue siendo delicado en la Posta del San Vicente.

Investigaciones seguirá con los boletines

En la mañana de ayer dos dirigentes de la Unión de Reporteros Policiales se entrevistaron con el Director de Investigaciones, señor Luis Brun D'Avoglio. Conversaron durante veinte minutos con el jefe policial sobre la situación producida a raíz de una censura implantada por la Dirección de Investigaciones sobre las informaciones policiales. El señor Brun manifestó que mantendría esa censura, por cuanto había recibido numerosos reclamos de los Tribunales, según los cuales la prensa se imponía antes de las novedades que los jueces.

Los reporteros, en vista de esta decisión, acordaron anoche seguir absteniéndose de concurrir a Investigaciones.

DIPUTADO GONZALEZ MADARIAGA, EN CENTRO PESQUERO INDUSTRIAL

El diputado Exequiel González Madariaga habló ayer en el Curso de Capacitación Pesquera Industrial, y se refirió a la importancia de nuestra riqueza marina y al extraordinario interés que tiene el desarrollo de esta industria en nuestro país. El diputado González Madariaga visitó el Centro mientras el doctor Osorio Tafall dictaba su cátedra de Oceanografía, en la Escuela de Derecho.

COMISARIATO SANCIONO A VARIOS COMERCIANTES

El Comisario Departamental, señor Manuel Cabieses ha solicitado de las respectivas municipalidades la cancelación de los permisos para comerciar, de los siguientes comerciantes:

F. Ballesteros, puesto de pescado, calle Santa Isabel frente al N.o 8166; Julio Cabrera, frutería, calle Julio Prado esquina Avenida Yrarrázaval; A. Ubilla, puesto de verduras, feria de Exposición; María Sáez, puesto de pescado, Avenida Matta esquina de Serrano; E. Tillería, feria de L. Menares, puesto de subproductos, feria de Fuenzalida Urrejola; E. Pinto, puesto de subproductos, feria de Avenida Matta esquina de Serrano; H. Toro P., puesto de subproductos, feria de Plaza A. Prat, paradero 18; L. Abrigo, frutería, feria de Avenida Bustamante; R. Neira, puesto de verduras, feria libre de calle Hamburgo; R. Contreras, puesto de frutas, feria de calle Antonio Ebner; A. Ruz, puesto de verduras, feria de calle Antofagasta frente al N.o 2836; A. Soto, puesto de verduras, feria libre de Avenida Hamburgo; O. Astudillo, puesto de verduras, feria libre de Avenida Hamburgo.

PARA SU JARDIN

ABONOS PARA FLORES: Creados por especialistas en flores para sus necesidades y las de los profesionales. INSECTICIDAS, FUNGICIDAS, ETC.

Para resolver el problema de su rosal, clavel, gladiolos, etc., CONSULTAS GRATIS. Con cada compra, un folleto gratis sobre uso y época de aplicación.

CLAVELES GIGANTES: 8 distintos y soberbios colores. Tallos de 50|60 cms. Flores de 6|8 cms. y más. Reserve con tiempo estas maravillas que comenzamos a entregar en noviembre. Lista precios GRATIS.

Ventas mayor menor, reembolsos.

Asociación de Productores de Plantas (PRODUPLANT)

GALERIA ALESSANDRI 24 - A., por Bandera

PARTE A CONGRESO ODONTOLOGICO.— El dentista don Víctor Vargas, profesor auxiliar y jefe de clínica de la Cátedra de Operatoria de la Escuela Dental, fué designado por el Consejo Universitario para que concurra al XI Congreso Dental Internacional, que se verificará en Londres, entre el 19 y el 26 de julio. El doctor Vargas estudiará también en Francia, Alemania, Italia y España, todo lo relacionado con la enseñanza y técnicas modernas puestas en prácticas en las Cátedra de Operatoria de Europa.

Se hará calificación de EE. de Beneficencia para reincorporación

Junto con ratificar los acuerdos a que se había llegado con el Ministro de Salubridad, doctor Mardones Restat, S. E. el Presidente de la República ratificó a los dirigentes de la Confederación de los Sindicatos de la Beneficencia que los reajustes ordenados por la ley N.o 10.343 serán pagados entre el 10 y el 15 del presente en su totalidad. Respecto de la reincorporación de los separados, el Presidente manifestó que daría instrucciones para que se instruya un sumario por la Junta Central para que resuelva cuáles funcionarios podrían ser reincorporados, y expuso que no es efectivo que se haya ordenado la suspensión de sus funciones al interventor de los Talleres de la Casa Nacional del Niño, señor Guillermo Vegu, como se ha dicho en algunos diarios. Concurrieron a la entrevista con el Presidente, los dirigentes de la Confederación, señores Agustín García, Fidel Tapia, Luis E. Ruiz Véjar y Germán Meza, acompañados del Dr. Juan Garafulic, Secretario General del Partido Socialista de Chile.

EL SENADOR DURAN PIDIO FORESTAR 2 PROVINCIAS

La forestación de terrenos en las provincias de O'Higgins y Colchagua, solicitó ayer el senador Florencio Durán Bernales, al Ministro de Tierras y Colonización, Dr. Hugo Grove. El Ministro Grove quedó de estudiar esta interesante iniciativa del senador Durán Bernales.

Además, el Dr. Grove recibió al directorio de la Corporación Nacional de Colonización, tratándose, en esta entrevista, de la expropiación de 45 mil hectáreas de terrenos en Los Andes, para parcelarios.

INSERCION.—

EL DIRECTORIO GENERAL DE LA FE[DERACION] "SANTIAGO WATT" SE DIRIGE A LA OPINIO[N]

El directorio general de la Federación "Santiago Watt" que agrupa a todos los Maquinistas, Fogoneros y Aspirantes de los Ferrocarriles de Chile, en relación con el accidente originado por el caldero de la locomotora N.o 1107, que conducía el tren N.o 208, y que ocurrió el día 1.o del presente mes en la Estación de Paine, a la opinión pública manifiesta lo siguiente:

En repetidas oportunidades por medio de la prensa y de la radio, hemos dado a conocer detalladamente la forma lenta y sacrificada en que se forma un maquinista ferroviario. Hemos afirmado y probado que la Sección Tracción de los FF. CC. es una verdadera escuela donde el gremio de tracción junto con adquirir los conocimientos técnicos necesarios para el desempeño de sus funciones, los cuales son completados con la práctica adquirida en el trabajo diario, adquiere ése sentido de responsabilidad que en el cumplimiento de su deber lo lleva a ofrendar su propia vida, cuando es necesario, sin dudas ni titubeos.

Hemos explicado claramente también que al puesto de maquinista en cualquiera de sus categorías no puede llegar nadie sin los conocimientos necesarios, pues luego de una permanencia de años en cada categoría, debe rendir examen de capacitación ante una comisión especialmente designada por la jefatura superior de la Empresa, antes de optar al ascenso a la categoría inmediatamente superior.

Por esto, no puede afirmarse antojadizamente, como sucede en los casos de accidente, que estos son causados por desconocimiento de sus obligaciones por parte del personal, o de irresponsabilidad de su parte.

En el caso especial de los compañeros Filomeno Vallejos, maquinista y Carlos Valenzuela, fogonero fallecidos en la catástrofe de Paine, este directorio general se enorgullece en presentarlos a la opinión pública y al gremio ferroviario en general, como empleados de conducta intachable y de una capacidad técnica digna de toda consideración y admiración. En la "Hoja de Servicios" del compañero Vallejos no se registra ni siquiera una amonestación, por el contrario, por diversos actos meritorios tiene anotaciones honrosas de parte de sus jefes inmediatos y superiores.

Por esta razón, cuando por intermedio de la prensa, se dijo que **"probablemente una de las causas del accidente podía ser que por descuido del personal, la caldera de la locomotora se mantenía en ese momento sin agua"**, el personal, conocedor de los méritos de los compañeros Vallejos y Valenzuela, fué presa de una justa indignación y las directivas, tanto Nacional como Seccional iniciaron inmediatamente, para probar que la explosión fué causada por fallas del material, y no se debió a negligencia del personal.

Ahora, estamos en condiciones de asegurar lo siguiente:

El caldero de la locomotora 1107, que explotó el domingo 1.o del presente, en la Estación de Paine, lo hizo por falla del material, pues ha de saber la opinión pública que la Empresa de los FF. CC. del E. desde hace años, no tiene stock suficiente de planchas de acero para reparaciones de calderos, de acuerdo con las necesidades de servicio, y por causa de esta escasez de material la Maestranza de San Bernardo, donde se efectúan las reparaciones de estas locomotoras, sólo parcha los calderos en vez de cambiar la plancha mala completa. En consecuencia: la falla principal, o sea; la causa verdadera de la explosión del caldero de la 1107, fué que la plancha que falló no había sido cambiada ni parchada, y por el mal estado debido a exceso de corrupciones, estalló.

Pero hay algo más que decir sobre este delicado y grave problema y es ésto: La locomotora que explotó, no es la más mala que hay actualmente en servicio, pues hay otras en peores condiciones.

Tomando en consideración el estado ruinoso en que trabajan las locomotoras y sumando a ello la mala calidad del carbón, lo que causa grandes sacrificios al personal que se empeña en hacer un buen servicio, se ve que es imposible cumplir los itinerarios establecidos; esto, naturalmente causa protesta y críticas de parte del público, el cual, ignorante de las condiciones en que el personal trabaja hace a éste responsable de atrasos y otros perjuicios, lo que consideramos totalmente injusto.

Planteado este problema al señor Director General de la Empresa en repetidas oportunidades, el señor Gualda nos ha explicado las grandes dificultades que se le presentan para adquirir material en el extranjero, y que, a pesar de la autorización del Supremo Gobierno, el Consejo de Comercio Exterior (CONDECOR), no ha proporcionado las divisas necesarias para estas compras.

Sería injusto de nuestra parte si dejáramos de reconocer la preocupación que la Dirección General y la Jefatura respectiva han dedicado al problema, ya que en las entrevistas celebradas con ellos, se nos ha explicado la forma especial en que se realizan las gestiones del caso, encaminadas a obtener los recursos necesarios a fin de solucionar tal problema.

Frente al trágico caso de Paine, y como medida de seguridad, para todos, el Departamento respectivo ha designado una comisión especial para revisar todos los calderos de las locomotoras retirando inmediatamente del servicio a cinco de ellas, a las cuales seguirán, con seguridad muchas otras, aunque esto signifique supresión de trenes de pasajeros y carga.

Este grave problema ha sido puesto por nosotros en conocimiento de S. E. el Presidente de la República y del señor Ministro de Obras Públicas y Vías de Comunicación, quienes han prometido tomar las medidas que el caso requiere.

Ahora, el Supremo Gobierno, el Congreso Nacional; a quien corresponda, deben preocuparse en forma muy especial, de proporcionarle a la Empresa de los FF. CC. los medios indispensables para asegurar un buen servicio al público; es decir, los recursos económicos que se precisan para adquirir, a la brevedad posible planchas de acero para calderos de locomotoras; acero para estayes; tubos para calderos soldadura importada, ya que la nacional no ofrece garantía de seguridad en las reparaciones; etc. y eliminar definitivamente el consumo de carbón de mala calidad, el cual a la larga perjudica la buena conservación de los calderos y causa mal servicio.

Es nuestro deber también, aclarar ante la opinión pública, los comentarios que toda la prensa ha hecho de un decreto de insistencia enviado a la Contraloría General de la República, para establecer una nueva modalidad de pago al personal de locomotoras de los FF. CC., y que algunos redactores han presentado maliciosamente, "como una gratificación especial a los maquinistas cuando llegan a hora de itinerario con sus trenes". Agregaban los articulistas que la Contraloría había rechazado el decreto primitivo, ya que para eso se pagaban los sueldos al personal y que, "a consecuencia del accidente último, se había apurado el decreto de insistencia".

La verdad es ésta: Tal como en otras oportunidades hemos explicado, las jornadas mínimas de trabajo del personal de máquinas es de NUEVE horas para el personal de pasajeros y DOCE horas para el personal de trenes de carga. Después de esas horas, si la jornada se prolonga, cosa muy corriente, el personal gana horas extraordinarias como es justo.

La directiva nacional de la Federación "Santiago Watt" propuso a la Dirección de la Empresa un sistema de pago que reemplaza a las horas extraordinarias, por una prima a base del kilometraje efectivamente recorrido. La Dirección de la Empresa estudió esta proposición y la puso a prueba por el plazo de un año (septiembre de 1950 a agosto de 1951). Terminado este período de prueba, se comprobó que era beneficioso, tanto para la Empresa como para el personal, por lo cual se adoptó definitivamente desde el 25 de agosto de 1951.

Desde esa fecha que el decreto respectivo está en tramitación y si la Contraloría General de la República lo rechazó, no fué por el sistema mismo de pago, ni por los valores; sino porque en la reglamentación se establecían jornadas superiores a las OCHO ho-

OSICIONES, CONFERENCIAS Y UNIONES CIENTIFICAS.

CONFERENCIAS

EDUARDO SILVA. — Este conocido esquiador, que recientegresó de Oslo, dará una conferencia sobre el tema "Olimpíaslo", el miércoles a las 19.15 horas, en el Instituto Chileno ericano de Cultura.

EXPOSICIONES

RE VICTOR HUGO. — En el Instituto Chileno-Francés de está abierta al público una exposición fotográfica sobre la ra de ese famoso escritor francés.

CARLOS DORLHIAC. — En la Sala del Banco de Chile, sigue ición de este reputado pintor.

REUNIONES CIENTIFICAS

EDAD TEOSOFICA DE CHILE. — En los salones de esta ubicados en Grajales 1761, a las 19 horas, se dictará hoy erencia sobre "La Fraternidad".

TICIAS DIVERSAS

ECTORIO DE "UNION DE LOS TIPOGRAFOS" SESIONA ESDE A LAS 19. — La Sociedad "Unión de los Tipógrafos" cita embros de la directiva a sesión que se realizará en la tarde las 19 horas, en el local social de calle Lord Cochrane

ECRETARIA DE VIVIENDA DE LA UNION DE PROFESO-CHILE, cita a reunión general a los grupos de Ochagavía y para hoy a las 15.30 horas, en Monjitas 625. La reunión es importancia, especialmente para el grupo de Macul.

ENTRO DE PADRES Y APODERADOS DE LA ESCUELA DE o 27, de Alameda con Amengual, cita a sus miembros a reumañana, a las 10.30 horas.

DICATO PROFESIONAL MIXTO DE MONOTIPISTAS Y RAMILARES. — Se pone en conocimiento de los socios, que el 10 de junio, a las 19 horas, en calle Cochrane 323, se procerenovación de la mesa directiva. Se recomienda la total de los socios y la puntualidad en la hora.

SOCIEDAD MUTUALISTA SAN EUGENIO celebrará reunión en San Alfonso 1357 a las 10 horas, para tratar importantes

EL INSTITUTO SUPERIOR DE COMERCIO se halla abierta ícula para varios cursos libres de Técnica y Cultura Comerre los cuales destacamos: Contabilidad de Costos, Legislaibutaria, Comercio Exterior y Contabilidad, y Costos de la ción Agrícola. Mayores informaciones en la Cooperativa de Instituto Superior de Comercio, Amunátegui 126, de 19 a s, todos los días.

E POTRERILLOS GRADECEN A S. E.

el Presidente de la Rerecibió ayer los siguienlegramas, en que se le la solución que dió al conflicto del cobre:

POTRERILLOS. — "Nos comunicar a V. E. Sindicato Industrial Planta Potrerillos cena reunión amplia el último, a las 23 hoacordó agradecer el pagesto del Presidente de ública, sintetizado en el o laudo arbitral que los trabajadores del Atentamente. — Norinel, presidente; Luis Oliretario".

LA MINA. — "Oída la endida por el diputado es sobre la solución licto de los obreros del Asamblea Radical de acordo, por unanimiterar a V. E. sus agrartos por la fiel interde los postulados ecoque informan la docdical, en defensa de los dos del país. Atenta-Rodolfo Miranda, pre-Orlando Meneses, se-".

CIARIO GREMIAL

ERATIVA DE HUERFAMILIARES "RECOLEicada en el fundo Las inició un curso de capapara huerteros. Esta iva es la primera que na iniciativa de dicha Inauguró los cursos el Mario Antonioletti quien breve exposición, se los orígenes del coosmo.

AUDICION EDUCATIVA SE TRANSMITE HOY

El Gabinete de Orientación de Establecimientos para Irregulares, dependiente de la Sección Técnico- Pedagógica de la Dirección General de Educación Primaria, en su labor de divulgación de los problemas de la infancia irregular, ha creado una audición radial intitulada "Tendámosle nuestras manos", que se transmite los sábados, quincenalmente en los espacios de los Servicios de Radio y Cine Educativos del Ministerio de Educación Pública, por Radio Sociedad de Agricultura de 11 a 11.30 horas.

Hoy, se transmite el libreto "La tragedia del irregular en la vida del trabajo", escrito por un profesor de dicho gabinete, especialmente para esta novedosa e interesante audición.

FONDOS PARA VARIAS OBRAS, DIO MERINO S.

La construcción del tramo del camino entre Las Truchas y Pelequén, costará 4 millones 260 mil 160 pesos, suma que fué autorizada ayer por el Ministro de Obras Públicas y Vías de Comunicación, señor Merino Segura, al aceptar el contrato de la firma Jorge Cerda y Compañía para realizar dicha construcción.

Asimismo, el señor Merino Segura, ordenó la ejecución de parte de los trabajos del paso a distinto nivel en La Unión, obra que tendrá un valor de 991 mil pesos.

Finalmente, el señor Merino Segura, aceptó la supresión del cargo de abogado adjunto de la planta adicional de la Dirección General de Obras Públicas, lo que representará una economía anual de 231 mil 720 pesos.

ULTIMOS SITIOS

EN ÑUÑOA

★

$ 5.000.- contado

SALDO, CINCO AÑOS

★

MONEDA 856 -:- Of. 604

59 AÑOS DE VIDA CUMPLE HOY LA 12.a CIA. DE BOMBEROS

Hoy cumple 59 años de vida, al servicio de la colectividad, la 12.a Compañía de Bomberos de esta capital, que ha jalonado su existencia con apreciados actos en defensa desinteresada de la propiedad ajena. Su oficialidad está dirigida por el señor David Tonda Serendero. El capitán de la Compañía es el señor Miguel Nacrur, a quien secundan como oficiales, los señores Mario Spalloni, Luis Salinas, Roberto Martínez, Justo Avila y Kurt Proselius, quienes son dignos continuadores de los principios que inspiraron a los fundadores que hoy se recuerdan.

Para conmemorar esta fecha, se efectuará, a las 18 horas, una sesión solemne, en la que se repartirán medallas por años de servicio, a los siguientes voluntarios:

1.er año de servicios (diploma): José Cugniet Longo, Juan Cugniet Longo, Florentino Gómez Bonneau, Hernán Renom Espinoza, Luis Garay Contreras y Fernando Vivar Chacón.

3 años de servicios (1.a estrella de plata): Rosalindo Cornejo Catalán, Manuel López Aguilar, Oscar Núñez Canales y César Serrano Briceño.

6 años de servicios (2.a estrella de plata): Eduardo Espinoza Guerra, Rafael de la Fuente Fuentes y Roberto Martínez Barriales.

9 años de servicios (medalla de plata con cinta azul): José Alvarez Iriarte, Enrique Moreno Labbé y Ernesto Vivar Chacón.

12 años de servicios (1.er broche de plata): Rafael Ferreira Guzmán.

15 años de servicios (2.o broche de plata): Fernando Sarría Avalos.

21 años de servicios (1.er broche de oro): Julio César Rodríguez Gamboa y David Tonda Serendero.

27 años de servicios (3.er broche de oro): Carlos Duratt Cerda.

39 años de servicios (4.o broche de oro): Luis Monasterio Salas.

45 años de servicios (medalla especial): Roberto Matus Núñez.

Posteriormente se ofrecerá un cóctel a los voluntarios y familiares, para luego terminar los festejos con una comida que se efectuará en el Círculo Español.

EN VIAS DE SOLUCION LA HUELGA MUNICIPAL

3.000 metros cúbicos de basuras, provenientes de las casas y calles de la capital, han quedado sin recogerse en los dos días que lleva de duración la huelga de los empleados y obreros municipales. Sin embargo, el abastecimiento de la capital se ha hecho normalmente. La matanza de vacunos de ayer se realizó sin dificultades, no así la de cerdos, que de una encierra de 904 animales, sólo se beneficiaron 120. El control de las faenas del Matadero Municipal estuvo a cargo de veterinarios del Ejército, Carabineros y de Sanidad.

La Municipalidad se reunió ayer a las 18.15 horas en Sesión Extraordinaria, a la que había sido convocada para tratar el aumento de la asignación familiar a los empleados y obreros, cuyo acuerdo anterior había sido objetado por el Tesorero. En esta reunión se acordó insistir en el referido acuerdo. Por otra parte, los regidores se encuentran convocados a otra sesión para hoy a las 9.30 horas, en la que se acordará facultar al tesorero para contratar un empréstito o avance bancario hasta por la suma de 30 millones de pesos para pagar a los empleados y obreros los reajustes que se adeudan.

Los dirigentes del gremio declararon ayer que mantendrán la huelga mientras que no se les cancelen los mencionados reajustes, lo que puede suceder en la tarde de hoy o a más tardar el lunes, si la Corporación toma el acuerdo aludido.

La huelga acordada por los empleados municipales de Quinta Normal se hizo efectiva ayer sin mayores alternativas.

PELIGRO DE EPIDEMIA EN SANTIAGO.— "Si la basura no es retirada en la capital, en breve plazo, se producirán graves epidemias", anunció ayer la Jefatura Sanitaria Provincial, refiriéndose a la huelga municipal existente. Cerca de mil quinientas toneladas de basuras se producen diariamente en el gran Santiago, cantidad que ahogará a la ciudad, convirtiéndola en un foco de inmundicias y enfermedades.

EN LAS COMUNAS VECINAS.— La Directiva Provincial de Empleados Municipales de Santiago en su sesión de ayer, a la que concurrieron delegados de todas las comunas de la provincia, acordó apoyar la huelga declarada por los empleados de Quinta Normal, y dar un plazo de cuatro días, que vence el martes, para que se les pague la totalidad de los reajustes adeudados por la aplicación de la ley 9.798. En caso que dichos reajustes no fueran cancelados en ese plazo irán a una huelga de carácter indefinido.

DE NUEVA YORK A SANTIAGO EN CAMIONETA.— Veinte mil kilómetros, a través de las tres Américas, recorrieron estos cuatro universitarios brasileños, en ciento treinta días de viaje en camioneta, uniendo Nueva York y Santiago de Chile. Ahora se encuentran en la capital listos para partir a Buenos Aires, y de ahí regresar a Río de Janeiro. Muchas aventuras pasaron durante el viaje, entre ellas, un choque, pero nunca perdieron su alegría y compañerismo. Los cuatro autores de la hazaña automovilística son los jóvenes estudiantes de arquitectura Yanar C. Santos, Osmar Castro y José Reznik, y el alumno de odontología Nicolau K. Machado, hijo del General en Jefe de las Fuerzas Armadas del Brasil, general Bina Machado.

Cuatro brasileños viajaron de Nueva York a Santiago en una camioneta

Cuatro estudiantes universitarios brasileños con espíritu de aventura, deseosos de conocer países hermanos, y con dos mil dólares cada uno en el bolsillo, acaban de unir Nueva York y Santiago de Chile, en camioneta. Yanar C. Santos, de 26 años; Omar Castro, de 23; José Reznik, 22, y Nicolau R. Machado, de 23, son los héroes de la jornada. Desde hace una semana viven en la capital, y ya están listos para pasar la cordillera y proseguir el viaje de regreso a la patria. "Queríamos conocer mundo y hemos cumplido nuestro anhelo", declararon a LA NACION, durante una cordial entrevista. Machado, el estudiante de odontología, fué el jefe de la expedición. Los otros tres son alumnos de arquitectura de la Universidad del Brasil, y obedecieron sin discusión las órdenes impartidas. Pero siempre reinó la armonía. José Reznik, el más joven y rubio de la delegación, contó el viaje a grandes rasgos: Partieron el 6 de enero de Río de Janeiro en avión en dirección a Miami.

Recorrieron 20 mil kilómetros en 130 días de aventuras

llegaron en ómnibus a Nueva York. Ahí adquirieron una station wagon Chevrolet en dos mil dólares, y comenzaron la jira de veinte mil kilómetros a través de las tres Américas.

El 20 de enero se inició la marcha. Pasaron por Menphis, Tennessee, Nueva Orleans, Texas, México y Nicaragua. En Panamá se embarcaron, y llegaron a Colombia, de ahí siguieron a Venezuela, luego Ecuador, Perú y Santiago. El largo viaje estuvo plagado de anécdotas y aventuras. la camioneta llena de banderas y decorada por el artista de la delegación, Osmar Castro, demuestra claramente las alternativas de la expedición. En la península Guajira, se hundieron en el desierto; cerca de Trujillo chocaron y permanecieron veinte días en el hospital, malheridos. Felizmente al final todos quedaron bien, inclusive la camioneta. Comían en los puestos de la ruta lo que había, y dormían donde los sorprendía la noche.

EXPOSICIONES. — Los muchachos aprovecharon el viaje para hacer exposiciones sobre el adelanto del Brasil. Presentaron muestras arquitectónicas en Louisiana, Estados Unidos, en Ciudad de México, Bogotá, Quito y Ciudad Trujillo. En la Escuela de Arquitectura de la Universidad de Chile también expusieron mapas y fotografías con gran éxito. "Estamos felices en este país. Santiago es una gran ciudad, la más importante de la costa del Pacífico", declararon. Asimismo, se muestran muy satisfechos de las atenciones recibidas, especialmente de la firma Duncan Fox, que sin gasto alguno para ellos les reparó, ajustó y aceitó el vehículo. Insa les regaló neumáticos, y el Servicentro de los Deportistas "Rasmussen y Karlovac" les llenó el estanque con bencina. La Publicidad Interamericana les ofreció un whisky de honor, al cual fué invitada la prensa. Los muchachos se entusiasmaron con nuestros huasos y con nuestros banderines y prometen regresar muy pronto.

FALSA NOTICIA DE LA DETENCION DE REGIDOR CHILENO EN ARGENTINA

En la Cancillería se desmintió ayer la noticia de que el regidor municipal de Punta Arenas, señor Eugenio Navarro, haya sido detenido en Río Gallegos por la policía argentina.

La Cancillería pidió a la Embajada en Buenos Aires y al Consulado de Chile en Río Gallegos, confirmación de esa noticia, y la respuesta fué la que damos a conocer: no hay ni ha habido tal detención.

RETIRO DE OFICIALES DE LA FUERZA AEREA

Han presentado su expediente de retiro de la Fuerza Aérea de Chile, a contar del 30 de junio del año en curso, los siguientes oficiales y empleados civiles de esta institución:

Comandante de Grupo (Ingeniero), señor Jorge Anwandter Ojeda.

Comandante de Grupo (R. T.), señor Francisco Conte Pradó.

Comandante de Grupo (cirujano), señor Claudio Salas Rodríguez.

Capitán de Bandada (R. A.), señor Leopoldo Tacchi Cavagnaro.

Ingeniero Técnico, señor José Gómez Otero.

Ayudante de Aeropuerto, señor Francisco Lagreze Pérez.

Esposa de S. E. donó 12 botellas de droga anti tuberculosa: agradecen

El Profesor Héctor Orrego Puelma, Jefe de la Clínica Universitaria de Tisiología del Hospital del Salvador, envió a la señora esposa de S. E. doña Rosa Markmann de González Videla, una comunicación en la cual le agradece la valiosa donación de 3 cajas conteniendo 12 botellas de la nueva droga antituberculosa "Ditubin", destinadas al tratamiento de enfermos hospitalizados en el Servicio de Bronco-Pulmonares de ese establecimiento.

El Dr. Orrego dice a la esposa del Presidente: "Su generoso rasgo no es sino que una ratificación de sus nobles sentimientos y de la preocupación que permanentemente ha tenido por nuestras clases necesitadas y enfermas. He comunicado a todos los médicos del Servicio de esta fundamental ayuda que hemos recibido de su parte".

Las botellas de "Ditubin" le fueron obsequiadas a la señora Rosa Markmann en su reciente viaje a los Estados Unidos, como un medio de contribuir al mejoramiento de algunos enfermos de nuestro país.

JUBILADOS PIDEN PRONTO REAJUSTE DE SUS PENSIONES

La ley N.o 10.343, recientemente promulgada, dispone el reajuste de las pensiones de jubilación y montepío. Pero ocurre que las personas que reciben esos beneficios del Estado pasan de sesenta mil y el personal de la Oficina de Pensiones del Ministerio de Hacienda es muy escaso, y por esta circunstancia va a tardar mucho tiempo en revisar los expedientes de todos los jubilados.

Algunos de los beneficiados con esa disposición legal nos han visitado para pedirnos sugerir al Ministro de Hacienda que disponga de personal extraordinario para realizar ese trabajo, de modo que los jubilados a quienes al ley 10.343 reparó una situación de injusticia, puedan disfrutar de sus pensiones reajustadas cuanto antes.

INSTITUTO COMERCIAL FEMENINO CELEBRA HOY SU 17.o ANIVERSARIO

Hoy celebra el 17.o aniversario de su fundación el Instituto Comercial Femenino, ubicado en Av. Bernardo O'Higgins 1489, y que fuera fundado en 1935. Su primera Directora fué la señorita Berta Pino Silva, quien sirvió ese cargo hasta 1939. Actualmente dirige el plantel la señora Violeta Ruiz. El establecimiento cuenta con un alumnado de 750 jóvenes.

Para celebrar este acontecimiento se verificará a las 10.30 horas una velada cultural para las alumnas, y, posteriormente, a las 12.30 horas se ofrecerá un cóctel al que han sido invitadas las autoridades educacionales.

INGENIERO DE LA FAO REGRESARA A SU PAIS

Mañana regresará a su país el ingeniero forestal italiano don César Pilla, que integró la Misión Forestal que la Organización de las Naciones Unidas para la Agricultura y la Alimentación tiene destacada en Chile, para cooperar en los trabajos de política forestal que desarrolla actualmente el Gobierno.

El señor Pilla dió término a los estudios sobre consolidación de las dunas y defensa de las tierras contra el desierto, problemas de enorme importancia para la zona norte del país, especialmente.

MANIFESTACION AL SR. JULIO BARRENECHEA

El sábado 14 del presente, un grupo de amigos ofrecerá un almuerzo al señor Julio Barrenechea, con motivo de su regreso al país, después de haber desempeñado por varios años la Embajada de Chile en Colombia. Esta manifestación se llevará a efecto en la Maison de France, Agustinas 719, local donde se reciben las adhesiones.

Hasta el momento se han inscrito los señores Jorge Rivera Vicuña, Roberto Meza Fuentes, José Miguel Latorre, Manuel Gandarillas, Galileo Urzúa, Astolfo Tapia Moore, Manuel Banderas, Mario Planet, Juan Plá, Pedro Gómez, Renato Pizarro, Raúl Cuevas, Jorge Díaz Garcés, Israel Roa, Enrique Mosella, Eduardo Rodríguez Mazer, José Vidal Gallardo, Enzo Castro, Eduardo Sepúlveda, José Gómez, Hugo Marillán, Oscar Lanas, Florencio Galleguillos, Pedro Ariel Olea, Martín Concha Cervantes, doctor Raúl López Reverdito, Humberto González, Enrique Prieto, Hernán Martí, Juan Fort, Cayetano Gutiérrez (Zayde), Julio Bustamante, Luis Mortheiru, René Ahumada, Hernán Carrasco Silva, Alfredo Gandarillas Díaz, Juan Lascorret, Alberto Lagarrigue, Manuel Antonio Vittini, José Martínez González, Fernando Rosell, Sócrates Rayo, Armando Silva Campos, Hernán Castro Gana; Alejandro Barrientos, Carlos Barrientos, Roberto Alarcón, Héctor Faúndez Parra, Enrique Faúndez Parra, Miguel Olave Lazcano, Heriberto Rivera Rivera, Juan Guzmán García, Rafael Larson, doctor Armando Guiraldo, doctor Roberto Restrepo, Humberto Escobar L., Hernando Izasa, Jaime Villamarín, Manuel Laverde, Alfredo Rosso, Arcesio Jordán Mazuera, Efraín Mendoza, Luis Comte Almuna, Manuel Cáceres Flores, Benjamín Pachón, Reginaldo Tejada Mejía, Armando Suárez Torres, Pedro González Paredes, Olegario Russi, Gerardo Pradenas Altamirano, Félix Ruiz Tagle, Carlos Abascal, Vicente González Arancibia, Arturo Contardo, Guillermo Arcaya, Rafael Concha Echeverría, Carlos Alzola, Ramón Bascuñán, Wasfi Haddad Valech, Nicolai Timofeyew, Celso Vargas, Héctor Fuenzalida, Mario Riesle, Eduardo Ramírez Wilson, Vladimiro Banderas, Carlos Fortín, Manuel Solano, Mario Pérez Neves, Eleazar Vergara, Leopoldo Ahumada, René Arabena Williams, Pedro Siena, Agusto da Fonseca, Carlos Luco Cruchaga, Juvenal Vigorena, doctor Adalberto Makuc, Osvaldo Lois, Arturo Llona, Gustavo Lewis, José Naranjo Chameneaux, y otros.

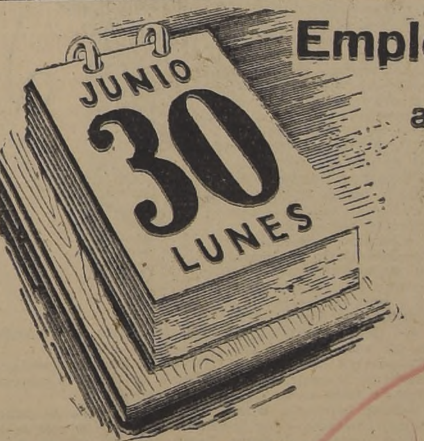

Empleados Particulares...

apenas queda un mes!

Los EMPLEADOS PARTICULARES que tienen Préstamo de Edificación aprobado NO deben olvidar que el 30 de JUNIO termina el plazo para formalizar sus operaciones...

¡El tiempo vuela! ¡Invierta su PRESTAMO antes que sea demasiado tarde! ¡Inviertalo bien!

en el

SECTOR RESIDENCIAL "ESTADIO ITALIANO"

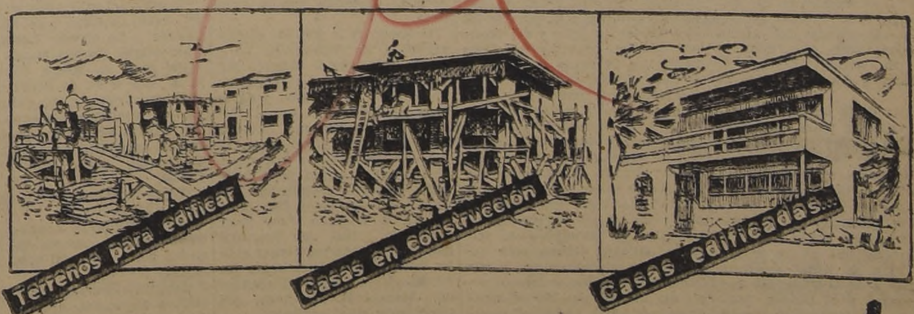

Nos encargamos de la TRAMITACION en la CAJA y le vendemos directamente SIN COMISION

Planos y toda clase de Informaciones de 9 a.m. a 8.30 p.m. en

EMPRESA CONSTRUCTORA LAS CONDES

MAC IVER 142 - Entrepiso - Of. 105

¡Vea y compare!

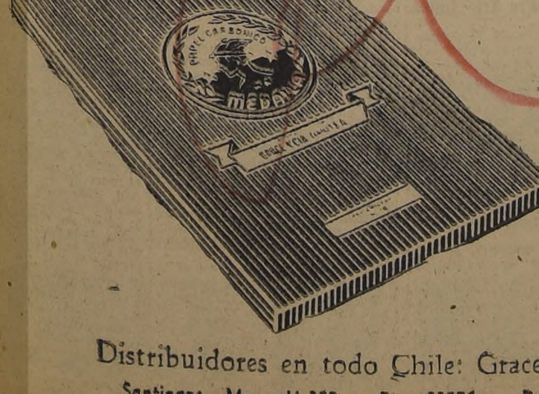

Tome usted algunas copias obtenidas con papel carbónico corriente. ¡y otras con papel MEDALLA! Los comentarios están de más... las conclusiones fluyen por sí mismas...

Un magnífico producto chileno. Amplia variedad en tipos y colores.

MAS COPIAS... MEJORES COPIAS... CON

Papel carbónico

Medalla

PRECIOS DE INTRODUCCION

$ 150.— la carpeta de 100 hojas carta u oficio.

EN TODAS LAS BUENAS LIBRERIAS.

Distribuidores en todo Chile: Grace y Cía. (Chile), S.A.

Santiago: Morandé 320 — Fono 88256 — Dpto. Máquinas de Oficina

LA NACION — AÑO XXXVI — N.o 12.603

Empresa Periodística "LA NACION", fundada el 14 de enero de 1917.— AGUSTINAS 1269. — TELEFONO 82222. — Casilla 81 - D
Presidente del Consejo y Director: RAMON CORTEZ PONCE.— Gerente: ANTONIO FERREIRA MEDINA.— Consejeros: CARLOS VASSALLO, BOLIVAR APARICIO, EILERT HERUD y JOSE RAMSAY ALLAN. — Subdirector: GUILLERMO EDUARDO FELIU.—Jefe de Informaciones: WARINO ESPINOSA; Jefe de Propaganda: CARLOS ALZOLA.
Representantes para EE. UU. y Canadá: THE N. DE FILIPPES Co. 551 — FIFTH AVENUE — New York, 17 N. Y.
Servicio Noticioso Extranjero: UNITED PRESS ASSOCIATION. — Servicio Fotográfico Extranjero: ACME. — Agentes y Corresponsales en todas las ciudades y pueblos de Chile.
SUSCRIPCIONES: Un año, $ 1.296; seis meses, $ 656; tres meses, $ 336.— Valor del ejemplar del día: $ 4.— Ejemplares atrasados: $ 8.—

Santiago de Chile, sábado 7 de junio de 1952

SITUACION DE LAS DIVISAS

Las declaraciones del Presidente de la República sobre la exacta situación de las disponibilidades de divisas, han venido a aclarar un problema que estaba provocando intranquilidad. Muchos rumores infundados habían circulado, y el examen hecho por el Primer Mandatario de este asunto ha venido a disiparlos, mostrando la falta de fundamento.

Desde luego, la verdadera situación es tal, que ni muy lejanamente puede hablarse de una crisis. Cierto es que existe una escasez fortuita de moneda extranjera, pero la menor disponibilidad es enteramente transitoria y está destinada a desaparecer dentro un lapso prudencialmente breve. Todas las afirmaciones extremas que se han formulado no reflejan la realidad de las cosas. Las economías en divisas ordenadas por el Gobierno y el restablecimiento de las exportaciones de cobre tendrán el efecto inmediato de disminuir la salida de esos medios de pago y de aumentar el ingreso de los mismos. De esta manera, incluso la transitoria escasez actual ha de aminorarse rápidamente, para en seguida restablecerse el equilibrio con que de manera normal opera nuestro comercio con el exterior.

Bastaría fijarse en un solo hecho para darse cuenta de la gran dosis de exageración que hay en todo esto. Los artículos alimenticios esenciales e insubstituibles que se importan por no producirse en el país, no han sufrido ninguna merma que pueda significar una alteración en el abastecimiento. En la actualidad no escasean y la oferta está en una perfecta relación con la demanda. Así ocurre con el azúcar y la carne, por ejemplo. Tampoco hay una equivalente escasez de combustibles y lubricantes derivados del petróleo, cuya procedencia extranjera nadie ignora. En suma, en este sentido hay una normalidad que contrasta abiertamente con la ficticia y exagerada falta de divisas de que tanto se ha venido hablando.

En su declaración, el Presidente de la República no se ha mostrado de acuerdo con el cálculo realizado por el Consejo de Comercio Exterior, que fijó en noventa y nueve millones de dólares la magnitud del déficit del Presupuesto de Divisas. Aunque en la carta dirigida por el Presidente del Banco Central al Presidente del Consejo de Comercio Exterior se trata un asunto que sólo linda con el tema de nuestra referencia, en esa comunicación se habla de resultados obtenidos en la reanudación de las ventas de cobre, que están a cargo de la primera institución bancaria del país. En otros términos, se está restableciendo el ingreso normal de dólares por este capítulo y, además, dadas las nuevas condiciones del mercado, ha de producirse un ingreso adicional superior a 30 millones de dólares. Este solo factor permite restar 53 millones de dólares a los 99 millones del supuesto déficit estimado por el Condecor. Si se agrega la partida correspondiente al "aporte de capitales privados", equivalente a 38 millones de dólares, prácticamente ya se esfuma el déficit calculado.

No faltará, entonces, la moneda extranjera que el país necesita para el desarrollo normal de sus actividades. Reanudado el control de las importaciones de artículos suntuarios y activado el movimiento de dólares al país, principalmente gracias a las exportaciones de cobre a un mejor precio, existirán las disponibilidades necesarias para que el desarrollo de sus actividades económicas y de toda índole no sufra quebranto. Hay seguridad de que los productos alimenticios de procedencia extranjera no han de escasear; tampoco los combustibles, materias primas, repuestos y maquinarias que son indispensables para la normalidad del trabajo industrial. La supuesta crisis, por tanto, es en cierto modo ilusoria y con tendencia a la exageración; las profecías sobre plagas y males sin límite, un recurso utilizado para medrar políticamente. De nuevo tras estos pasajeros contratiempos, la capacidad de medios de pago en moneda extranjera ha de ponerse a tono con el respaldo en divisas que exigen las importaciones. Se restablecerá un equilibro estable propio de la solidez de la economía chilena.

La Toma del Morro de Arica

El día 7 de junio de 1880, defendía la plaza de Arica el coronel peruano don Francisco Bolognesi, quien había convertido la ciudad y el Morro en inexpugnable fortaleza. Arica estaba fortificada con doce cañones para la defensa por mar, y siete, para la defensa por tierra. La guarnición la componían las divisiones 7.a y 8.a, al mando respectivamente de los coroneles don José Joaquín Inclán y don Alfonso Ugarte, con un total de 1850 hombres. Las baterías estaban a cargo de los comandantes don Manuel Ayllon y don Juan G. Moore.

Después de la batalla de Tacna del 26 de mayo (1880), en que las fuerzas chilenas salieron triunfantes y la ciudad quedó en poder de los vencedores, el comandante en jefe del Ejército de Chile, general don Manuel Baquedano, pensó marchar sobre Arica. Después de una marcha penosa por los arenales, los cuerpos de la reserva, bajo el mando del coronel don Mauricio Muñoz, y los de la 4.a división, del coronel don Orozimbo Barbosa, acamparon en los primeros días de junio a orillas del río Azufre, a 10 kilómetros de Arica. Todas estas fuerzas se pusieron a las órdenes del coronel don Pedro Lagos, que regresaba recién de Pachia, después de perseguir a los derrotados de Tacna.

En vista de la negativa peruana de rendir la plaza, Baquedano ordenó romper las hostilidades con fuego de artillería, y se trabó, entonces, el combate. El 3.o y el 4.o de línea debían atacar los fuertes del Oeste, situados en la prolongación del Morro; el Lautaro, de la 4.a división Barbosa, los de la playa; el Buin 1.o de línea, quedaría de reserva a la entrada del valle de Azapa, y el Bulnes protegería la artillería. Una parte de la caballería se mantendría a retaguardia del Buín, y la otra, a retaguardia del Lautaro.

A la primera claridad del día 7 de junio (1880), los regimientos 3.o y 4.o de línea, bajo las órdenes de los comandantes don Ricardo Castro y don Juan José San Martín, se lanzan a paso de carga sobre el enemigo. En cuanto aparecen los chilenos en las alturas del sur, los peruanos caen a defender los fuertes situados en aquella parte, y se traba, entonces, un terrible combate a muerte, matándose unos a otros a quemarropa. Muchos oficiales, clases y soldados, heridos y cubiertos de sangre, tanto chilenos como peruanos, con sus espadas dobladas con la lucha cuerpo a cuerpo, siguen peleando y resistiendo con sin igual heroísmo, pasando por montones de muertos y de heridos. Siendo las 6 horas, el Lautaro, bajo el mando del teniente coronel don Eulogio Robles, estaba a tiro de fusil del enemigo, y comenzó a atacar los tres fuertes del bajo, o sea de la batería Norte. Al mismo tiempo, el monitor peruano "Manco Capac", principió a disparar sobre la tropa del Lautaro gruesos proyectiles, que felizmente no dañaron a los soldados por haber éstos esquivado las balas tendiéndose en el suelo. La infantería peruana, aturdida ante este inesperado ataque, hizo una débil resistencia, y en pocos minutos el combate quedó terminado por ese lado, quedando el campo sembrado de muertos.

Entretanto, el enemigo seguía atacando con sus fuegos a los chilenos del 3.o y del 4.o de línea, que seguían avanzando con singular denuedo y con un ímpetu irresistible, y la toma de los dos fuertes del Este y del Morro era cuestión de minutos. Confiando los peruanos en el poder de sus minas, se resuelven a abandonar sus fuertes para hacerlos saltar, y aplican electricidad a las mechas. Saltan dos minas en las baterías de los cerros y otras dos en los fuertes de la llanura, levantando columnas de humo, de fuego y de piedras, haciendo volar por los aires uno o dos centenares de combatientes peruanos. Los soldados chilenos cobran más valor con estas explosiones, y con asombrosa rapidez se lanzan sobre las alturas del Morro, escalando por todas partes el empinado cerro, persiguiendo y matando a los soldados enemigos que corrían a reforzar la guarnición de la cumbre. Los chilenos, con sus bayonetas caladas, logran atravesar una hondonada de difícil pendiente, ya cerca del Morro; pero el enemigo allí parapetado hacía sobre el 4.o de línea un fuego mortífero que raleaba las filas de los asaltantes. Cuando su comandante, don Juan José San Martín, llegaba a la cumbre de la falda de la hondonada, entre una nube de balas, uno de los proyectiles lo hiere de gravedad, y este valiente jefe muere pocos momentos después. Como él murieron en este ataque el capitán don Tristán Chacón, del 3.o; el teniente don Miguel Poblete, y muchos valientes más. Se oye de pronto el toque de ¡alto el fuego!, que el enemigo contesta con una descarga que mata a muchos chilenos. A pesar de aquel toque, los comandantes chilenos Soto Zaldívar y Bustamante, los capitanes De la Barra y Silva Arriagada, y los subtenientes don Vicente Videla y don Carlos Aldunate Bascuñán, que aún vive, y un grupo numeroso de sus compañeros, bramando de coraje, haciendo incesante fuego en su avance, y calando bayonetas, salvan las últimas trincheras y por todas partes penetran al Morro, y la bandera chilena se enarbola en aquellas alturas. Las baterías del Norte fueron también tomadas por asalto. Los peruanos, antes de replegarse a la altura, hicieron reventar los cañones con dinamita e hicieron saltar las minas mediante baterías eléctricas colocadas en un hospital protegido por la Cruz Roja.

El honor de la jornada correspondió a los regimientos 3.o y 4.o de línea, que se batieron con extraordinario arrojo, y que en 55 minutos se tomaron toda la línea de fuertes del sur al Morro, y al regimiento Lautaro, aunque no encontró gran resistencia en el punto que atacó. "Estos soldados han peleado no como hombres, porque han excedido a todo lo que está posible en lo humano como valor temerario; han sido demonios que soltó el infierno, porque eran los únicos que podían trepar las cumbres", ha dicho el capitán don Manuel R. Barahona, que tomó parte en el combate.

A las 9 horas, tanto el Morro como la ciudad quedaban en poder de los chilenos, y la bandera tricolor se ostentaba en los fuertes y en los edificios públicos. La toma de la plaza de Arica costó al Ejército de Chile, 3 oficiales y 114 soldados muertos, y 18 oficiales y 337 soldados heridos. Los peruanos perdieron como 200 jefes y oficiales, y aproximadamente unos mil individuos de tropa muertos, y cerca de 150 heridos.

ANIBAL BRAVO KENDRICK.

DE JOAQUIN EDWARDS BELLO

DESPISTOLIZACION GENERAL

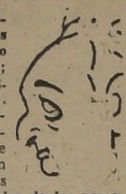

"Se confiscarán todas las armas de fuego a particulares; México. — MEXICO.— (U. P.). — El Presidente Miguel Alemán ordenó que se confiscaran todas las armas de fuego en poder de las personas particulares en todo el país, para evitar derramamientos de sangre durante las últimas semanas de la campaña presidencial.

El Presidente dió órdenes para que se efectuara "la despistolización general" para garantizar la votación, la que no será obstaculizada."

Después de leer el telegrama de México, digo con respecto al Presidente: No es tan fácil despistolizar al pueblo mexicano como desratizar al Correo de esta ciudad. El ciudadano mexicano se pone la pistola por la mañana como nos ponemos la camisa, y pretender desarraigar costumbres inveteradas es peligroso. Se hiere el orgullo de un pueblo. Así ocurrió con el Ministro Esquilache, de Carlos III en España, cuando pretendió prohibir al pueblo español el uso de la capa. Este desacierto provocó un motín y la caída del Ministro el año 1776. El arrebato irreflexivo le costó su carrera. La capa no ha desaparecido del todo de España. Antes que una ley la están matando el metropolitano, el bar y el sastre inglés. En México es raro el hombre pudiente sin pistola. Es parte de su espíritu. La ovación en grande se llama **balaceo** y es una descarga de todas las pistolas. Hay paredes y techos con señales de tiros en los sitios públicos. En algunos teatros existe un departamento para dejar las pistolas, los revólveres, y a veces los fusiles. En tiempos de Villa no era raro ver un soldado con ojotas, **huaraches**, y un fusil, en el teatro de la ópera. Claro que estas costumbres han sido exageradas en leyendas y anécdotas. Cada viajero cuenta "su México". Estoy oyendo a Neruda cuando ponderaba las maravillas de dicho país. He oído a Hübner, al señor Lezaeta, a Merlet, a Perico Igualt, al doctor Pagador y a otros. Tengo a México en el corazón. He leído sus poetas y más que todo sus novelistas costumbristas, con el gran De Valle Arizpe. Algún día iré a probar un mole de guajalote en las islas cuadradas de Xochimilco, el lago de las flores y de las canciones. **En attendant** leo las fantasías de Edna Ferber y de Maurice Dekobra. De día, me dice un viajero, es la capital de México un paraíso, una Bagdad opulenta y artística. De noche, el portero del hotel nos dirá que evitemos el alejamiento del barrio. **Podrían perjudicarnos. Perjudicar es matar. La vida no vale un pepino. Los conquistadores encontraron pirámides de calaveras en templos erigidos a la fealdad y a la muerte. No se crea que solamente los mayas deformaban a ciertos niños para convertirlos en monstruos. Nuestros araucanos hacían imbunches. El arte maya se dedicó sobre todo a representar escenas de muerte y de tortura,** dice el norteamericano Hemming. El dios de los indios mexicanos es una creación de horrorosa fealdad, cuya jeta se encontraba invariablemente untada en sangre, fresca o reseca, de sacrificios humanos en masa, verificados en lo alto de los templos, donde los sacerdotes estrujaban los corazones palpitantes, cuyo jugo chorreaba por las gradas. En seguida, los sacerdotes y el pueblo se hartaban de sangre y de carne humana. Así la muerte no es motivo de alarma para nadie. De fiesta derivó en motivo burlesco. El esprit francés hizo un motivo picaresco del chanchito. El humor mexicano simbolizó en la calavera. Niños compran calaveras de juguetes. El 1.o de Noviembre las pastelerías venden calaveras de dulce de tamaño natural, con nombres de personas: Felicia, Matilde, Pura, Evaristo, Romualdo, Pancracio... La gente acude a los cementerios sabreando las lindas calaveras, mezcladas con flores. ¡Viva la muerte! es el grito más auténtico de la alegría popular. Los entusiastas disparan sus pistolas al aire. Despistolizar a un pueblo tan pistolizado parece difícil, y aquel que lo despistolizara podría ser pistolizado de manera alegórica en un balaceo.

Notemos de paso que las historias de balazos en México no son tan tristes ni dramáticas. Se repiten para risa, como nuestros cuentos alemanes. Así, el cuento del general Aspirina. El general Aspirina existió. Era de carne y hueso, con pistola. ¿Cuál fué el origen de su apodo? Iba cierta vez con un amigo. El amigo le dijo que sentía un fuerte dolor de cabeza. El general le dijo que le quitaría el dolor de cabeza. Sacó el pistolón y le metió un tiro en la nuca.

Oí conversar de esta materia a un secretario de Embajada española que estuvo en México y al que expulsaron por haber perjudicado a un guardia. Este secretario del antiguo régimen, llamado Perico Igualt, decía que de seguir en México se hubiera convertido poco menos que en un Landrú. Achacaba el caso a las comidas y bebidas usuales en dicho país, y que al paciente Job hubieran convertido en quirquincho. Hay un guisado que llaman **tacos con barbacoa**, parecido al curanto chileno, con salsa de **"chocolate"** que es una dinamita. Si a este plato sigue el **mole de guajalote**, preparado con diez clases de pimientos (chiles) el efecto es una explosión. Agreguemos un trago para **machos**, llamado **chinguere con resorte**, mezcla de guarapo con piquete, y tendremos armado un balaceo seguro a la salida del restorante.

Recuerdo a otro diplomático mexicano. Me reservo el nombre para evitarme desmentidos. Contaba la anécdota del general Chico. Fueron una tarde a Angelines, después de tomar el **chinguere**. A medio camino un guardia hizo parar el coche. El general Chico mató al guardia. Antes de llegar a Angelines mató al cochero, "por prudencia". Lo curioso es que el mismo general Chico había ordenado la revisión de papeles en los coches por el camino de Angelines. Después de contar esta atrocidad, el diplomático agregaba:

—Me hice diplomático por dos razones: por ocio y para que no me maten.

Comparados con el **chinguere**, el pulque y el tequila son sorbetes para señoritas. Cuando cuentan sus casos los mexicanos refieren su propia vida o realidad. No veamos síntomas de autodenigración en las obras de Martín Luis Guzmán, ni en Valle Arizpe. Escribieron así porque es así. Siempre la muerte. Cierto hacendado contó que la soldadesca revolucionaria se apoderó de sus tierras. Al saber que entrarían en sus aposentos dió un narcótico indio a la hija y la puso en un lecho mortuorio, rodeada de cirios. Los soldados respetaron el velorio. Veamos el caso de Gaona. Es éste un torero indio, de León, en Guanajuato. Cierta noche, en el cabaret, se aburría. No le agradaban las caras de los concurrentes. Sacó la pistola, se acercó a una mesa con **gringos**, y apuntó.

—¡Doy dos minutos para que salgan!

Se retiraron.

Después de escribir esto me acuerdo de lo peor del Santiago antiguo. Afortunadamente, aquí y en Buenos Aires franqueamos la etapa del matonaje. Los mexicanos tardarán un poco más. El turismo hará del matón un guía pintoresco. En París el turismo hizo del **apache** un **monsieur decoré**. Si llegara un borracho al cabaret, con pistola y con amenazas de echar a **toda er mundo**, el mismo apache será en el futuro el encargado de darle la patada en salva sea la parte y ponerle en la calle. El triunfo final de la patria mexicana surgirá, no de Gaona ni de las pistolas, sino del espíritu de los próceres: Juan de Dios Peza, Nervo, Urbina, Maples y Arce, Díaz Mirón, Juventino Rosas. ¡Ese es el México de nuestros corazones!

J. E. B.

LA ENTREVISTA DE LA SEMANA

Poesía chilena frente al Vesubio

En una mañana gris, lluviosa, después de visitar el famoso Aquarium de Nápoles, un tanto disminuido por las tropas de ocupación de la pasada guerra, remontamos Possilipo, encumbrado y lujoso barrio residencial. Gabriela Mistral, nuestra cónsul, vive en la Via Tasso, 220.

Gabriela conversa con algunas señoritas chilenas de Valparaíso, y se dispone a salir acompañada de sus dos secretarias: Adriana y Doris.

Adriana, siciliana, acaba de casarse, por poder, con un venezolano, y ahora debe viajar a la tierra de su novio.

A Doris, norteamericana, la presenta Gabriela como la más brillante discípula de Thomas Mann.

Nuestra poetisa se emociona al saber que en el ómnibus que espera en la puerta, hay una apreciable cantidad de futuras profesoras secundarias, y nos cita para la tarde.

A las 4, después de saquear, visualmente, el Museo de Escultura de Nápoles, cincuenta egresados del Instituto Pedagogico invaden la casa de Gabriela Mistral.

La recia estampa ha disminuído. La voz plañidera y pedagógico-sacerdotal —la misma de Neruda, Julio Barrenechea, y otros amigos circundantes— se ha adelgazado.

A su dolencia del corazón se suma, ahora, una diabetes rebelde que la tiene casi ciega. Muéstrase muy afectada por el fallecimiento de Pedro Prado, y pide detalles sobre enfermedades, síntomas y tratamientos. Se duele, también, de la muerte de Amador Alcayaga, su pariente.

El hielo se ha roto, y las niñas del Pedagógico, bien alec-

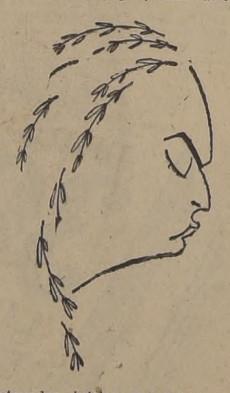

cionadas, inician sus interrogatorios.

Gabriela Mistral recuerda la niñez y sus primeras experiencias escolares.

—Nací en Vicuña, por casualidad. Mi madre se vino de La Unión, creyendo que iba a tener mellizos, y me tuvo a mí.

"Mi hermana llegó a ser maestra en Monte Grande. Mi padre era maestro en La Unión.

"En Monte Grande me crié, pequeña, Tierra rodeada de montañotas... Todo se lo lleva Vicuña... Cuando quiere algo, Vicuña usa mi nombre.

"Yo soy del valle adentro. Soy del valle frutero, de Monte Grande y La Unión. Tierra de mala suerte. Cuando mando regalar ropa en Monte Grande, se la dan a los de Paihuano.

"Como estudiante fuí eliminada, por insuficiencia mental, en una escuela de Vicuña. Después trabajé en la Compañía Baja de La Serena, y en Cerrillo, en Ovalle.

"Logré arrancarme de La Serena y Vicuña.

"En La Serena se reían de los elquinos, y me molestaban. Nos tienen por avaros. Mi niñez fué elquina..."

Gabriela recuerda, con emoción, a su madre, que era pequeñita y muy alegre.

—Cuando la invitábamos a pasear, yo y mi hermana, nos decía:

"Ustedes son muy grandotas. Si quieren viajar conmigo tienen que llevarme en una alcuza".

"No, no voy a Chile. No me entusiasma Santiago. Estuve apenas dos años. Ahora soy gaviota vieja a la orilla del mar. Adoro estas costas italianas. Me vine de Rapallo porque me atacó el reumatismo. No soy persona rica, por eso no vuelvo a Chile. Tendría que hacer clases, y ya no tengo resistencia física. Sólo conservo alguna fuerza moral.

"Siempre trabajé mucho cuando estuve adentro (adentro es Chile). Es tarde para pensar en viajes largos. Soy como esos gatos a los que hay que echarles aceite en las patas para que vuelvan. Debo cuidarme. Estoy vieja y muy enferma.

"Si voy a Chile, ¿vería Chile? No lo creo. Me llevarían de un lugar a otro "oficialmente", sin intimidad. Son las dolencias de la fama. Entrevistas, fotografías, delegaciones... Me matarían en un mes. Prefiero seguir en Italia, pueblo de buen humor y de buenos humores.

"Cuando llegué a los Estados Unidos, la última vez, me dió un golpe de ceguera, producido por la diabetes. Los yanquis me ayudaban mucho. En California, cinco vecinos se turnaban para atenderme, y no sabían quién era yo.

"En América se están reconciliando las razas que pelean en Europa... Todo lo que tengo es una casa con dos o tres mil libros, en California, y con un arbolote de más de cien años. Yo les escribo que cuiden mi arbolote... Me vine de allá porque al Cónsul General sólo le faltó pegarme...

"Nápoles me gusta mucho. Adoro a este pueblo tan alegre y sufrido".

Gabriela escribe y dicta su correspondencia frente al Vesubio, al que llama **el buen mozo**.

La poetisa cuenta cosas de Nápoles, y recomienda a las niñas que no hablen en voz alta, en castellano, por las calles napolitanas, porque el español no es bien mirado.

Sucede justamente lo contrario. El napolitano sonríe y muestra alegría y curiosidad cuando oye hablar la lengua de Santa Teresa y Unamuno.

Alguna joven visitante se lo dice, pero Gabriela se afirma en su antihispanismo.

—Siempre me dicen estos Felipitos —porque todos los españoles se creen Felipes Segundos— que yo les debo la lengua y la sangre. Yo no les debo nada. Soy india y vasca. En cuanto a la lengua, ellos se la deben a los italianos.

Las alumnas del doctor Oroz protestan. El latín no es el italiano. Gabriela no quiere insistir; cambia de tema, y ahora nos habla de su libro en preparación.

Se trata de un Canto a Chile, y es un poema de largo aliento, que va a constar de tres partes.

—Vuelvo a Chile —nos explica— como fantasma, ya difunta, y recorro el territorio acompañada de un huemul y un indecito de Atacama.

A instancias de todos, la poetisa requiere un cuadernote grueso, especie de libro de contabilidad, y, con voz pausada y triste, nos lee algunas páginas sueltas.

El poema es desigual, con trozos de real categoría poética y otros que están a media elaboración.

Gabriela canta el norte y el sur; la flora, la fauna y los indios. Canta a la cordillera, a los ríos; las palmas, los vinos, las frutas y los tejidos. Usa la lengua culta, salpicada de **elquismos** y otras expresiones criollas.

Hemos anotado imperfectamente, de oídas, algunos versos sueltos, para dar una idea del poema:

DIALOGO

LA EMPLEADA.— ¡Es el colmo que otra vez suba la leche!

EL REPARTIDOR.— Si no es la leche la que he subido; es el 20 por ciento de agua que le agrego.

Máximo Severo

Naciste en el palmo último
de los incas, niño cierto.
Donde empezamos nosotros
y donde acabaron ellos.

Mi cordillera camina
con sus carnes y sus huesos
Así, entre Dios y nosotros,
existe el Pillán de fuego.

En el tungo de la sangre
me martillean los pechos.
Su vertical nos sujeta
y nos suben sus faldeos
y el huemul le gime alzado
y el indio le llora recto.

Mi infancia, aquí, mana leche,
de cada rama que quiebro.

Tengo que llegar al valle
trocando mirada y gesto.
De Peralillo a La Unión,
vario, único y entero.
En Liguria y en Provenza,
huertos que no tengo, sueño.

Yo no quiero que me atajen
sin que vea el río lento,
que se pronuncia en dos sílabas.

Agua mayor de nosotros,
piedrecilla, puma enfermo,
tirado en los pastos frescos
[al Bío-Bío.

Un crepúsculo de fuego incendia los ventanales. Gabriela ha terminado la lectura, y muestra a las niñas su colección de ciervos de porcelana... Les pide que no se olviden de ella; que le envíen fotografías de árboles y de animales de Chile, y cualquiera publicación folklórica.

—Todo eso me ayuda. A veces una fotografía me sirve más que un tratado, y una cuarteta popular, más que una historia de la literatura.

Ha anochecido, y Gabriela Mistral acepta comer con la delegación universitaria en el **Hotel Nuova Bella Nápoli**, en la Plaza Garibaldi, vecina a la célebre y pintoresca Porta Capuana.

JUAN URIBE-ECHEVARRIA

Nápoles, mayo de 1952.

Dinora Duchitzky inaugura exposición en Pro Arte: lunes

El lunes a las 7 se inaugurará en la Sala Negra de Pro Arte, San Antonio N.o 15, la exposición de óleos de la pintora chilena Dinora Duchitzky, joven artista que se revela como uno de los valores plásticos más extraordinarios de este último tiempo.

En esta exposición, Dinora Duchitzky, que últimamente ha creado en forma intensa, nos dará a conocer aspectos inéditos de su cautivante personalidad artística.

Junto con la muestra de Dinora Duchitzky se exhibirán obras de los siete Premios de Honor de los Salones Oficiales: Camilo Mori, Pablo Burchard, Augusto Eguiluz, Héctor Cáceres, Israel Roa, Carlos Pedraza y Sergio Montecino.

Esta tarde a las 4 tendrá lugar en Pro Arte, San Antonio N.o 15, una venta privada de pintura, a la que se invita a los coleccionistas y aficionados.

Notas del D

TEATRO

Los autores teatrales chilenos (que forman legión) han creado un Club en el cual se reúnen todos los viernes. Allí se dedican a trabajar, leyendo cada semana la obra de un comediante, con la participación de actores que cooperan entusiastamente. Después de la "lectura dramatizada" o "dramatización leída", hay crítica, discusiones y comentarios. La idea es buena, porque esa clase de lecturas, hechas con ensayos y por profesionales del teatro, se convierte en una especie de pequeño estreno, o estreno con sordina, que sirve de importante y valiosa experiencia. Sólo así, viendo sus obras aunque sean a medias, nuestros dramaturgos podrán perfeccionarse y ver ellas van sirviendo para crear una atmósfera de teatro nacional. O para hacerla más favorable, es verdad que ella ya existe debido a otras [illegible]

MAS TEATRO

A propósito. Esta tarde, en el [illegible] leno-Británico de Cultura, se rendirá un menaje a Dorothy Hayes de Silva, tiva e inteligente amiga del teatro chileno, creado una corriente de simpatía hacia el arte [illegible] de la Mesa Redonda del Teatro, y a través de conferencias siempre eruditas y bien fundamentadas, Hayes se ha hecho acreedora al reconocimiento culto de Santiago. Todos estarán esta tarde en el Chileno-Británico, conversando con Dorothy y [illegible] cocktail.

MAS TEATRO TODAVIA

Y ya que estamos hablando de teatro, briel Sanhueza, que produjo [illegible] años varias obras teatrales [illegible] entregado a Lucho Córdoba [illegible] media suya, que será estrenada el próximo mes, nueva y auspiciosa noticia para los amantes de la escena, y para el teatro hecho por autores chilenos, en perspectiva varios estrenos para lo que resta

Cartas al Direc

("Quisiera ver escrito por el pú

Le robaron billetera: pide le devuelvan documentos

Señor Director: He sido víctima de la substracción de mi billetera en el micro Bernardo O'Higgins N.o 6. Gracias a la gentileza de un caballero, la he podido recuperar; pero no así mi carnet de identidad, varios documentos y algunas fotografías que ella contenía, y que debe tenerlas el autor del delito. Recurro al diario de su digna dirección para pedirle la publicación de estas líneas a objeto de que la persona que tenga los documentos referidos se sirva devolverlos a Moneda 973, oficina 631, o a Bascuñán Guerrero N.o 2056, Santiago, a nombre de **Olga Aguayo Sepúlveda.**

Reconoce eficiencia de una oficina pública

Señor Director: Es lo corriente que las cartas enviadas a Ud. envuelvan, por lo general, una queja o censura. La presente cumple un fin diverso, y le ruego aceptarla. Desgraciadamente, no puede decirse de todas las oficinas públicas el reconocimiento que merece la servida por el señor Mario Lagos, Tesorería Provincial, en la Sección Pensiones de Jubilaciones. Siempre afable, diligente y correcto, tiene pronta la solución para toda consulta de los interesados, que no tendrán que multiplicarla como en otras reparticiones públicas, donde duermen los expedientes, produciéndose las quejas y el desaliento fundados. Cabe anotar que esa disposición suya, es escuela en esa Oficina, en donde hasta una negativa dada en forma gentil, no produce desagrado. Estimo que funcionarios como el aludido merecen ser destacados en su labor.— **Carnet 708024.**

No conmemoraron el 21 de Mayo en Mulchén

Señor Director: Llamó justamente la atención en todos los sectores de esta ciudad, el hecho de que no se hubiera confeccionado un programa oficial para celebrar dignamente el 73.o Aniversario del Combate Naval de Iquique. Considero que esta indiferencia para conmemorar este aniversario y rendir homenaje a los héroes que inmolaron sus vidas en aras de la patria, es una prueba fehaciente del materialismo ambiente, que corroe el sagrado acervo de la chilenidad. En este último aniversario del Combate Naval de Iquique, no hubo un programa oficial que recordara tan gloriosa fecha. Sólo la brigada de scouts "Felipe T. Sharpe", con sus dirigentes a la cabeza, recorrió las calles de la población tocando himnos marciales, para desfilar después frente al edificio de la Gobernación. El día indicado no se oyeron los vibrantes acordes del Himno Nacional, coreados por todos los estudiantes, como ocurría en años anteriores. Los habitantes de ésta casi centenaria ciudad del Bureo hubieron de conformarse con leer en la prensa la relación y el recuerdo de esa gran efemérides.— **Tirso Ortega V.**, Mulchén.

Paraderos cada dos cuadras para movilización colectiva

Señor Director: La movilización de Santiago y comunas vecinas está adquiriendo día a día, mayor gravedad, causada, especialmente, porque la autoridad encargada de estos servicios no toma ninguna medida tendiente a subsanar algunos inconvenientes, ya que sin que sea necesario inversiones de dinero podría dar algún resultado que signifique una demostración de que estos servicios están sometidos a la fiscalización de la autoridad competente.

En primer lugar debió tomarse una medida que regularice las detenciones, que en el centro de la ciudad deberá ser cada 2 cuadras y hacia las comunas adyacentes, no menos de 300 o 400 metros. Pero con respecto a la Gran Avenida, que es una arteria de largos recorridos, no sólo no se respetan los paraderos, que están algunos a 100 metros, sino que los vehículos colectivos particulares especialmente, se detienen en todas las esquinas y continuamente, se oye al conductor preguntar "dónde quiere bajar".

Creo, señor Director, que si la Dirección de Transporte y Tránsito Público tomara esta insignificante medida, se mejorarían estos detestables servicios en un 50 por ciento, ya que se ahorraría combustible, desgaste del material rodante y se economizaría tiempo que para los empleados y obreros significa mucho dinero, restado a la economía nacional.

Es irritante [illegible] vehículo del [illegible] Negrete demore [illegible] al paradero 18 [illegible] por causa de [illegible] tente, que las [illegible] lucionan.— **J. P.**

Agradece atenc en el Hospital

Señor Direct deber en dejar [illegible] reconocimiento [illegible] recibida en la [illegible] del Hospital Sa[illegible] de hube de some[illegible] tervención quir[illegible] ple como una [illegible] das obligacione[illegible] universitaria [illegible] "Santa Elena", [illegible] mos los que, [illegible] la oportunidad [illegible] allí. Esta profe[illegible] celente colabora[illegible] dicos, cumplien[illegible] tra las recomen[illegible] dejan para los [illegible] atendido en la [illegible] eminente cirujan[illegible] coli y por la [illegible] me refiero, y [illegible] terpretando el [illegible] más enfermos d[illegible] pública constan[illegible] decimientos [illegible] Elena y médicos [illegible] por la condición [illegible] esforzada como [illegible] tareas, en bene[illegible] fermos. — Carm[illegible] tiago.

Omisión en el [illegible] Ley 10,329 que d

Señor Director [illegible] de la Ley 10,329 [illegible] gada, al tratar [illegible] de Carabineros [illegible] siguientes benef[illegible]

A) A los alfé[illegible] que se retiren [illegible] hayan comprob[illegible] ben 25 años de [illegible] vos, les da dere[illegible] sión equivalente [illegible] íntegro, y quie[illegible] gocen sus simila[illegible] activo.

B) A los alf[illegible] antes del 1.o de [illegible] 20 años ininterr[illegible] vicios efectivos, [illegible] cho expresado en [illegible] la exigencia de [illegible] servicios efectivos [illegible] girá dicho exig[illegible] años de servicio[illegible] los alféreces de C[illegible] rados con nomb[illegible] mo.

C) Gozarán [illegible] dad equivalente [illegible] los sargentos 1.[illegible] tes del 31 de dic[illegible]

Ahora bien. E[illegible] bre de 1932, asce[illegible] reces de Adminis[illegible] gentos 1.os de C[illegible] distintas unidade[illegible] ros de Chile.

Como es natur[illegible] grado más alto de [illegible] alféreces que com[illegible] ininterrumpidos d[illegible] la institución se [illegible] escala de retir[illegible] mientras que otros [illegible] tener tiempo insu[illegible] hicieron en la cr[illegible] de 25 años.

Debe tenerse pre[illegible] a retirarse en [illegible] tiro de 25 años, el [illegible] bía computar más [illegible] seis meses de se[illegible] computándose la [illegible] rior a seis meses [illegible] vido, conforme a [illegible] tiva.

Señor Director: [illegible] omitió de mencio[illegible] ículo 57 a los alfé[illegible] bineros retirados [illegible] retiro de 25 años.

No ocurrió lo mi[illegible] tículo 56, inciso 1[illegible] los brigadieres y [illegible] yores del Ejército [illegible] la salvedad necesa[illegible] que se retiraron [illegible] de 20 y 25 años. [illegible] te. No regirá para [illegible] gencia de los 25 a[illegible] cios efectivos.

Se sabe, señor [illegible] la Contraloría Gene[illegible] pública, es rígida [illegible] tar las leyes, y no [illegible] ño que a los alfér[illegible] que por fracción de [illegible] garon a computar [illegible] servicios efectivos, [illegible] el derecho al sueld[illegible] dad, porque no exis[illegible] dos específicamente [illegible] lo 57 de mi referen[illegible] mo.

No dudamos, [illegible] que los honorables [illegible] senadores que [illegible] la aprobación de [illegible] harán el reparo [illegible] y si es procedente [illegible] traloría General [illegible] sobre el particular [illegible] omisión advertida [illegible] lo 57 puede [illegible] injusticia de [illegible] cuencias para [illegible] número de alféreces [illegible]

M. S. A., carnet [illegible]

oncepción se apresta a reafirmar su fe democrática y apoyo a Alfonso en la gran proclamación de mañana

CANDIDATO DE TRO CONTINUA JIRA TRIUNFAL

ro localidades, proclama- don Pedro Enrique Alfon- la provincia de Concep- ayer.

A JUANA, QUILACOYA, QUI Y CHIGUAYANTE

Santa Juana, Quilacoya, ui y Chiguayante, las fuer e los partidos de centro- rda y las organizaciones les proclamaron al can- de la libertad y de la de- cia, don Pedro Enrique o, en extraordinarias con- ciones que se realizaron edio de un indescriptible asmo, luego de hacerse s, en los que participaron s destacados elementos de localidades.

CLAMACIONES DE HOY

el candidato de la com- ón de centro-izquierda Pedro Enrique Alfonso, se- proclamado en La Florida, en, Penco y Talcahuano. los discursos que pronun- en estas localidades, el se- Alfonso hará un amplio is de la política pesquera el país deberá realizar y él, durante su Gobierno ndrá como aspecto esen- de las posiciones reivindi- istas del pueblo.

ANA EN CONCEPCION

cepción, en medio de un asmo indescriptible ha es- organizando la gran con- ación en la que se procla- al candidato de los parti- e centro izquierda, don Pe-

El pueblo de Cañete hizo también objeto al señor Alfonso de demostraciones impresionantes de apoyo entusiasta. A su paso por las calles del pueblo, el candidato de los Partidos de Centro-Izquierda recibió las vivas manifestaciones del cariño y la adhesión populares

dro Enrique Alfonso.

Centenares de comités han estado trabajando durante varias semanas preparando la recepción popular y la concentración que se realizará.

A la llegada del candidato, a las 10 horas de mañana, será esperado por las fuerzas populares y democráticas, organizadas frente a la calle Barros Arana, con la Estación, desde donde saldrá un desfile que llegará hasta la Plaza de Armas, en la que será proclamado.

Delegaciones de las comunas de toda la provincia asistirán a la proclamación.

ORADORES EN CONCEPCION

En Concepción, durante la proclamación que se hará del candidato, hablarán los presidentes de los Partidos Radical, don Pedro Castelblanco; Conservador, senador Manuel Muñoz Cornejo; socialista, doctor Juan Garafulic; democrático, don Fidel Estay; Falange Nacional, diputado Tomás Reyes Vicuña; Partido de Unidad Popular, don Armando Rodríguez Quezada; parlamentarios de la zona, dirigentes provinciales y comunales.

DISCURSO DEL CANDIDATO

El candidato, don Pedro Enrique Alfonso, pronunciará un discurso en el cual hará una reseña de su política económica, a la vez que destacará los aspectos esenciales de su posición, frente a los problemas que afectan a la clase trabajadora.

CONGRESO PROVINCIAL INICIARAN ESTA TARDE

El Segundo Congreso Provincial del Partido Agrario Jaimista, se inaugurará hoy en Santiago. En la sesión de esta tarde se elegirá la mesa del Congreso y se oirán las cuentas política y administrativa. Mañana, en una reunión plenaria que se iniciará a las 10 horas, se darán a conocer los votos políticos aprobados y se clausurará el torneo.

Comando de Centro-Izquierda en la Beneficencia Pública

Bajo la presidencia de don Carlos Palma Leal quedó constituído el comando de Centro-Izquierda, que apoya la candidatura presidencial de don Pedro Enrique Alfonso, en los organismos de la Beneficencia Pública.

La directiva de este comando quedó constituída de la siguiente manera, en los otros cargos: vicepresidentes, Fidel Tapia Carreño, Octavio Torres Cartagena, Andrés Fuentes Venegas; secretario general, Mario Caballero Ibarra; finanzas, Sergio García Garín; organización, Germán Meza Ojeda; actas, Rafael Medina; relaciones, Hugo Piderit, prensa y radio, Omar Venegas; propaganda, Agustín García Ravello; directores, Osvaldo Contreras, Margarita Díaz, Jorge Jaña, Pablo Guarda, Luis Santana, Luis Ruiz y José Quiñones.

DIRIGENTES RADICALES SERAN FESTEJADOS POR ASAMBLEA DE Q. NORMAL

Mañana, a las 16 horas, en el local del Sindicato Cintolesi, calle Julio Bañados 131, se llevará a efecto la manifestación en honor de los dirigentes del Partido Radical de la comuna de Quinta Normal, señores Juan Beletti, Leopoldo Vande Wyngard y Julio Román Calderón, y a quienes la Asamblea acordó testimoniar su afecto y gratitud.

Las adhesiones se reciben en el Club Radical, calle José J. Pérez N.o 4743, y Mapocho 4190, hasta las 12 horas.

Hondas proyecciones alcanzó el medular discurso que el señor Alfonso pronunció en Lota, ante centenares de mineros. Con su proverbial objetividad, el abanderado de las fuerzas de Centro-Izquierda describió el constructivo proceso de transformación económica de Chile, que se inició en 1938 con Pedro Aguirre Cerda. Más tarde su firme planteamiento político reafirmó su acendrado espíritu democrático, y su fe en la perseverancia de un régimen de vida sin dictadura ni derechismo

Advertencia sobre el peligro comunista hacen socialistas de Chile

El Comité Regional del Partido Socialista de Chile, en conocimiento de las gestiones tendientes a obtener la derogación de la Ley de Defensa Permanente de la Democracia, acuerda:

1.o—Reafirmar su invariable actitud en orden a defender el régimen democrático amenazado por el Partido Comunista stalliniano.

2.o—Denunciar el peligro que representa para el país la actitud oportunista de aquellas colectividades que, tratando de obtener los votos de esta secta internacional que cumple consignas extranjeras, extorsiona a los partidos democráticos para obtener sus fines, y en definitiva volcar sus escasos efectivos en cualquiera candidatura dictatorial.

3.o—Reiterar que el Partido Socialista de Chile, preconiza la modificación de la Ley de Defensa Permanente de la Democracia en todo lo que ella entraba la libertad de prensa y de los organismos sindicales, que deben estar garantidos y ser defendidos por los Poderes Públicos.

4.o—Expresar que es necesario adoptar una actitud combativa frente a las absurdas exigencias de los elementos stalinianos y sus satélites, porque ellos constituyen la peor amenaza para la justicia y la libertad del hombre en todo el mundo. Esta actitud ya fué adoptada por la inmensa mayoría de las bases sindicales y por los verdaderos dirigentes de la clase obrera y de empleados, que repudiaron el paro político ordenado por estos elementos el 2 del presente mes.

5.o—Declarar que los acontecimientos internacionales demuestran el peligro que representan los soviéticos para la paz del mundo y el daño inmenso que han ocasionado y que ocasionan a los pueblos que han logrado sojuzgar.

Activamente trabajan los gremios en la organización del acto de masas del 12

Los sindicatos van a proclamar ese día a Pedro E. Alfonso

En un ambiente de extraordinario entusiasmo continúan trabajando los comités de las fuerzas populares, gremios y centrales sindicales, en los preparativos de la concentración que se hará en el Caupolicán, del abanderado de los partidos de centro-izquierda, don Pedro Enrique Alfonso.

El candidato señor Alfonso, en esa oportunidad pronunciará un discurso en el que reseñará la política económica de su Gobierno y destacará cuál será el plan de acción en los distintos rubros, y, muy especialmente, en lo que respecta a la protección que el Estado debe dar a las clases trabajadoras.

DELEGADOS DE LOS PARTIDOS EN LOS COMITES. — En los comités que preparan la concentración del jueves 12, actúan delegados de todos los partidos políticos de centro-izquierda, de los gremios y sindicatos industriales, obreros, sectores de agricultores de la zona, centros juveniles e independientes.

Los comités, en los que actúan representantes de los sectores mencionados, están reuniéndose en forma permanente, a la vez que organizando concentraciones preparatorias que se efectuarán en las diversas comunas de la capital, con asistencia de los militantes de los sindicatos, fuerzas populares, sectores independientes y militantes de los partidos políticos que integran la combinación de centro-izquierda.

COMITE EJECUTIVO QUE PREPARA LA CONCENTRACION. — El Comando Provincial de la campaña presidencial de don Pedro Enrique Alfonso designó un comité ejecutivo que está preparando conjuntamente con los comités especiales, la concentración del Teatro Caupolicán.

Este comité ejecutivo quedó integrado por don Waldo Palma, radical; Carlos Verneuil, conservador; Jorge Soto, falangista; Alberto Liberona, socialista; Luis González, del partido de Unidad Popular; Benjamín Aguayo, democrático; Armando Rodríguez Quezada, por el comando nacional; y Oscar Gajardo Villarroel, por el comando nacional independiente.

DON ENRIQUE TORNERO, ELEGIDO PRESIDENTE CONSERVADOR DE LA 8.a

Don Enrique Tornero M. fué elegido presidente del directorio de la Octava Comuna del Partido Conservador, en la sesión de constitución del directorio, llevada a efecto el jueves, en el club Domingo Fernández Concha.

La mesa directiva de la Octava Comuna quedó compuesta en la siguiente forma:

Presidente, don Enrique Tornero M.; vicepresidente, don César Sánchez G.; secretario, don Jorge Vidal Del V.; tesorero, don Mario Fernández; delegado al Directorio Departamental, don Enrique Germán Keim S.; directores, señor Daniel Soto y doña Victoria Muñoz Valderrama.

El directorio de la Octava Comuna se ha dado de inmediato a la tarea de imprimir un impulso de entusiasta actividad, en unión del Comando Unido de Centro Izquierda, a los trabajos electorales del candidato de los partidos democráticos, don Pedro Enrique Alfonso.

En la reunión constitutiva mencionada se fijó como fecha el día viernes 13, a las 19.30 horas, de nueva reunión de directorio en el local del Club Domingo Fernández Concha.

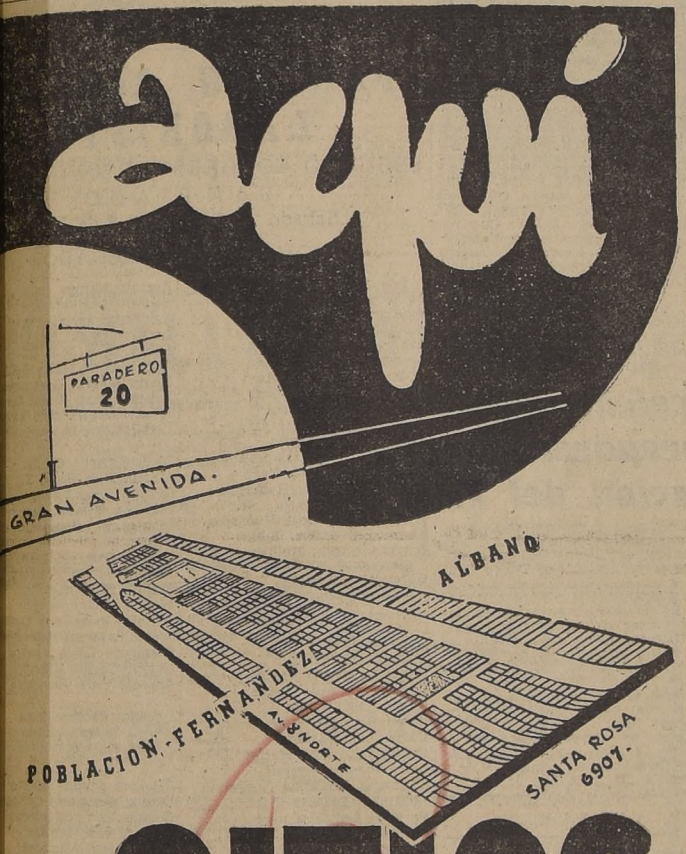

SITIOS

URBANIZADOS con calles de concreto, energía eléctrica, agua potable. Servidos por 7 líneas de movilización por lo tanto CERCA de su fábrica CERCA de su industria, CERCA del centro comercial.

Encarguenos hoy mismo la reserva de su sitio

Lo atenderemos gustosos en Sección Parcelaciones 2.º Piso.

SON SITIOS OSSANDON

ATENCION EN EL TERRENO

Sábado de 3 a 6 P. M. — Domingo de 10 a 12.30 y de 3 a 6 P. M.

CARLOS OSSANDON G.

Nueva York 25 · Sección Parcelaciones

PUBLICIDAD INTERAMERICANA

Regalos que tienen la forma de sus afectos!

...Por eso, este año Ud. hará más regalos de PRAGA... ¡para reafirmar viejos afectos y para crear nuevos!

PRAGA despierta el deseo de obsequiar y es capaz de satisfacer brillantemente ese deseo... con los más selectos, originales y finos objetos para regalos.

A ellas y a ellos les seduce la idea de tenerlos. ¡A usted, también!

Visítenos. Díganos: qué desea... a quién quiere obsequiar... o cuánto quiere gastar. ¡Siempre hará un buen regalo, si es de PRAGA!

Un regalo de PRAGA *hace* amigos

Regale más... y recibirá más

PRAGA

estado 238

P. 601 Publicitas s. a.

¡CHILE EN MARCHA! CONCURRA AL TEATRO CAUPOLICAN EL JUEVES 12, A LAS 10 HORAS UNA NUEVA ETAPA EN LOS DESTINOS DE CHILE SEÑALARA ALFONSO

"Pedro Enrique Alfonso simboliza la genuina democracia de Chile", dijo diputado Urrejola

La Señorita María Pérez Zañartu, en representación del Partido Conservador, señaló, con singular elocuencia, las razones por las cuales los socialcristianos se habían unido a los radicales en una cruzada de redención social. La señorita Pérez aparece haciendo uso de la palabra en el teatro de Coronel.

"POR AHORRAR BALAS FUI DERRIBADO", DIJO IBAÑEZ EN CUREPTO

TALCA, 6.— Personas llegadas desde la localidad de Curepto, pueblo costino y serrano de esta provincia, en los últimos días, comentan con extrañeza las declaraciones que el ex general Carlos Ibáñez formuló, el 26 de mayo último, durante su proclamación en este pueblo.

El tenaz aspirante al mando supremo de la nación, que durante 21 años ha venido declarando que es contrario a los actos de violencia y a los derramamientos de sangre, se "salió de madre", y dijo que el 26 de julio de 1931 contaba con la absoluta lealtad de los Carabineros y de las Fuerzas Armadas, y que debería haber seguido en el poder, simplemente ordenando "correrle bala a la gente".

Entre las personas que tuvieron oportunidad de escuchar esta peregrina declaración del anciano ex general, se encuentran un distinguido parlamentario radical y un distinguido sacerdote, que nos merecen absoluta fe.

Las personas que en esta ciudad se han impuesto de estos hechos, se preguntan si el señor Ibáñez llegara, por un error político, a obtener el triunfo en las elecciones de septiembre, ¿estaría resuelto a cumplir su promesa de "correr bala" a las personas contrarias al régimen dictatorial que impondría en este país?

Las declaraciones a que nos referimos son, pues, un rotundo mentís a quienes aseguran que el señor Ibáñez prefirió alejarse del Gobierno, el 26 de julio de 1931, cuando, a raíz de la ola de descontento que se desató en su contra, dos ilustres profesionales cayeron en las calles de Santiago heridos de muerte por las balas de sus esbirros incondicionales y que, por el contrario, tuvo siempre el propósito de sofocar en sangre a la opinión pública desafecta a su régimen de tiranía y opresión.

Ibáñez inició su era de justicia imponiendo un candidato a viva fuerza

La designación del abogado Sr. Federico Klein, socialista popular ibañista, como precandidato a diputado por Valparaíso, impuesta por el ex general Carlos Ibáñez, sería el origen de profundas disensiones de los partidarios del anciano candidato a la Presidencia en esa provincia, donde, según los entendidos, radicaría la primera fuerza electoral de su candidatura.

Estas disensiones son las que han motivado la postergación indefinida de su proclamación en el Teatro Avenida de nuestro primer puerto, ya que numerosos jóvenes socialistas populares están resueltos a no participar en ese acto, por considerar que han sido defraudadas las esperanzas de los militantes que reúnen legítimos derechos para postular a cargos de diputados por Valparaíso, en representación del grupo socialista-ibañista, con mejores posibilidades que el señor Klein, a quien nadie conoce en la Perla del Pacífico.

Con toda lógica se preguntan los partidarios del ex general si con el mismo criterio que hoy impone un precandidato a diputado, sin consultar a las bases del socialismo popular, mañana formará en Chile, si triunfa el 4 de septiembre, un nuevo Congreso Termal.

Entonces, ante el temor de que la proclamación en Valparaíso resulte un completo fracaso, el comando ibañista ha buscado pretextos para postergar el acto, mientras se soluciona este "impasse", provocado por los arrestos dictatoriales que aun subsisten en el anciano ex general.

Se previene al público contra falsificación de escobas en gran escala

Nuevas, extrañas, falsas y febles escobas se están distribuyendo en todo el país. Tienen la apariencia exterior de ese familiar adminículo, que antes —en un pasado venturoso para Chile— sólo era posible encontrar en la intimidad del hogar, pero no son exactamente iguales. Les falta legitimidad, consistencia y —lo que es esencial— duración, según la denuncia que la Asociación de Fabricantes de Escobas formalizó ayer ante el Comisariato General de Subsistencias, movida por un sentimiento de santa y justa indignación.

Según los fabricantes, las supuestas escobas que hoy se ven en casi todo el territorio son —para decirlo de eufemística manera— de bastardo origen. Parecen ser el híbrido fruto de una extraña y heterogénea organización productora, a la que importa más el efecto que la calidad. Se dice que uno de los principales manufactureros es un antiquísimo y conocido hombre de negocios, que —quebrado como tal— se ha dedicado a fabricar escobas, sin importarle su desconocimiento del método para lograrlo. Por eso, las escobas ilegítimas no tienen etiqueta en el mango y no aparece consignado en parte alguna el tipo y número de costuras que, en una escoba que se precie, constituye una especie de blasón familiar o, acaso, el sello heráldico distintivo. Son, en resumen, escobas expósitas, que pretenden, sin títulos ni condiciones, realizar el efectivo, humilde, regular y provechoso trabajo de las auténticas y tradicionales escobas de cuyas bondades nadie dudó hasta que tuvieron la peregrina idea de abandonar el aislado rincón hogareño para incorporarse también a la política. Sostienen los fabricantes serios, inscritos en la respetable Asociación que concretó esta denuncia ante el Comisariato, que, aprovechando los inescrupulosos creadores de la nueva escoba la inexperiencia y la mala memoria de las dueñas de casa y de los jefes de familia, consiguen colocarla con el respaldo de toda clase de engañosas garantías sobre su virtud y su eficacia. Agregan que esta escoba no barre bien ni siquiera porque es nueva. Piden, entonces, en resguardo del buen nombre de las verdaderas escobas, que se apliquen a los falsificadores las disposiciones del Decreto N.o 721 del Ministerio de Economía y Comercio.

El Comisariato, luego de establecer la veracidad de la denuncia, ordenó una especial fiscalización de la industria escobera.

La información oficial del Comisariato es del siguiente tenor: "FISCALIZACION DEL COMERCIO DE ESCOBAS. — El Comisariato nos solicita informar al comercio minorista que, con motivo de denuncias presentadas por la Asociación de Fabricantes de Escobas, se ha procedido en dar orden a fiscalizar el cumplimiento del Decreto N.o 721, del Ministerio de Economía y Comercio. De acuerdo con esa disposición, cada escoba debe llevar una etiqueta en el mango, en que figure el tipo y número de costuras y el número de inscripción en el Rol Industrial."

NOTA DE LA REDACCION.— Queremos hacer presente que los hechos denunciados son auténticos, como que existe una información oficial. No obstante, nos hacemos un deber en expresar que toda semejanza de estas escobas falsas e inservibles con otras que se vienen utilizando en política, es pura coincidencia.

Reafirman su fe en Alfonso, pueblos de Prov. de Concepción

El abanderado de los partidos democráticos y progresistas de Chile, don Pedro Enrique Alfonso, continuó hoy su jira triunfal por los pueblos de la provincia de Concepción, recibiendo en todos ellos claras y decisivas demostraciones de adhesión. Los habitantes de Yumbel, Cabrero, Monte Aguila y San Rosendo, pese al mal tiempo reinante, tributaron al candidato de centro-izquierda calurosas recepciones, reafirmando, una vez más, su decidido propósito de llevarlo al triunfo en los comicios de septiembre, fecha que, como han manifestado los oradores que proclamaron su nombre como genuino representante de los principios de democracia, libertad y justicia social, constituye el comienzo de una nueva etapa en el progreso y la grandeza de Chile.

PROCLAMACION EN YUMBEL

YUMBEL, 6.— (Por Guillermo Ramírez, enviado especial). — Después de 24 horas de magnífico tiempo, se desencadenó nuevamente un violento temporal, cuando el señor Pedro Enrique Alfonso y los miembros de su comitiva dejaron Concepción, rumbo al pueblo de Yumbel, donde llegaron a las 14 horas.

Una numerosa delegación esperaba al candidato de los partidos de centro-izquierda en la Estación, que está situada a 6 kilómetros del pueblo por malos caminos. Una caravana de automóviles acompañó al señor Alfonso hasta el hotel del señor Arnaldo Mendoza, donde se le ofreció al abanderado de las fuerzas democráticas un almuerzo, al que asistieron más de doscientas personas. El local estaba adornado con banderas y retratos del señor Pedro Aguirre Cerda y del candidato.

Yumbel es un pueblo de cuatro mil habitantes, que vive de la producción vitivinícola y donde está situado el famoso Santuario de San Sebastián, al que se hacen todos los años, el 20 de enero, grandes romerías, constituyendo una de las fiestas típicas de esta zona.

Ofreció el almuerzo el señor Aquiles Avila, presidente del Comando Departamental de centro-izquierda, quien expresó que era necesario, por todos los medios, continuar con la obra iniciada en 1938 por el gran estadista don Pedro Aguirre Cerda, y que el hombre llamado a cumplir esta tarea era el señor Alfonso, quien se inspiró en sus planes de industrialización del país, cuando fué su Ministro de Hacienda.

A continuación, hizo uso de la palabra el senador don Fernando Maira, quien se refirió a la importancia que reviste el acto de proclamación y el desfile que se llevarán a cabo el domingo en Concepción, "para poner —dijo— un broche de oro a la triunfal jira del señor Alfonso por los pueblos, villorrios y ciudades de las provincias de Ñuble, Arauco y Concepción".

Habló, en seguida, el señor René Gómez, en representación del Partido Conservador, reiterando el apoyo de los verdaderos católicos al programa de los partidos que forman la combinación de centro-izquierda. Se refirió a la trascendencia que para los destinos de Chile tenía la elección del 4 de septiembre, la que expresó "no es una elección presidencial más, sino que está en juego el porvenir de la patria y existencia misma de los principios de libertad, justicia social y democracia, en que se han fundado los Gobiernos de los últimos catorce años".

El señor Rodemil Salas, a nombre del Partido Socialista de Chile, afirmó que las fuerzas intelectuales están con el señor Alfonso, porque representa una garantía de cultura y de libertad para nuestra patria.

PALABRAS DEL CANDIDATO

El candidato de las fuerzas democráticas y progresistas, don Pedro Enrique Alfonso, analizó, a grandes rasgos, su programa de Gobierno, y dijo que para realizar una obra efectiva, era preciso transformar la democracia política en democracia económica. Censuró la campaña de difamación, de injurias y calumnias de sus adversarios políticos, los cuales recurren a este medio, dijo, "porque son incapaces de presentar soluciones para los grandes problemas nacionales". Manifestó que su preocupación primordial sería abordar con criterio racional la solución de los problemas que dicen relación con la construcción de viviendas para las clases trabajadoras, por intermedio de las Cajas de Previsión, creadas principalmente para cumplir esta finalidad social; encarar una política de emergencia en la edificación de nuevas escuelas; en el fomento de la agricultura y del turismo, mediante la creación de una red de hoteles económicos y confortables en aquellos sitios de atracción con que cuenta nuestro país a través de su largo territorio, y aumentar la renta nacional, con la explotación de nuevas riquezas. "Prestaré —agregó— especial atención a la protección de la infancia, porque soy un convencido que el pueblo que desatiende a los niños cava su propia sepultura".

OTROS ORADORES

Ocupó la tribuna, a continuación, la señorita Blanca Segovia, quien destacó el valioso aporte de las mujeres de centro-izquierda a la candidatura del señor Alfonso, "porque ellas saben —expresó— que han podido alcanzar sus derechos políticos, en igualdad de condiciones con los hombres, sólo durante los Gobiernos que siguieron al triunfo de don Pedro Aguirre Cerda, el 25 de octubre de 1938".

Don Abraham Zambrano reiteró, en seguida, el apoyo valioso y decisivo de la Falange Nacional a la campaña presidencial del señor Alfonso, que era el único hombre capaz de dar garantía a las doctrinas y principios que forman la base política de esta colectividad, los que están íntimamente confundidos con los principios y doctrinas de los Partidos Radical, Conservador, Democrático y Socialista de Chile.

SIMBOLO DE DEMOCRACIA

El diputado conservador, don Alfonso Urrejola, afirmó que el señor Pedro Enrique Alfonso simboliza en estos instantes a la genuina democracia de Chile. Analizó la trayectoria del Partido Conservador, que culminó con la separación de los social-cristianos de la tienda tradicionalista, para, junto a la Falange, iniciar una política de justicia social, de acuerdo con las Encíclicas Papales, principios que están garantizados al luchar ahora dentro de la actual combinación de centro-izquierda. "Alfonso —agregó el señor Urrejola— es una garantía para la Iglesia Católica, consecuente con sus ideas de respeto y tolerancia para todos los credos religiosos, como lo ha venido declarando a través de sus jiras por las provincias australes y del sur del país. En Chile ya no existen las divergencias de orden doctrinario —he dicho—, porque sobre ellas están los altos intereses de la patria y el bienestar y la felicidad de todos sus habitantes".

A RIO CLARO

Al término de la proclamación en Yumbel, el señor Alfonso se dirigió a las localidades de Cabrero, Río Claro y Gomero, donde se llevaron a efecto diversos actos de homenaje al candidato de las fuerzas democráticas y progresistas.

Acompañan al abanderado de centro-izquierda, en su jira por la provincia de Concepción, los senadores señores Julio Martínez Montt y Fernando Maira; los diputados, señor Humberto Aguirre Doolan, señora Inés Enrique Frodden, señores Humberto Enrique Frodden, Eliecer Mejías y Alfonso Urrejola, y los dirigentes, señor Leocadio Vera, consejero del Partido Radical en la provincia; el señor Abraham Zambrano, de la Falange Nacional; don Pablo Estrada, miembro del Consejo Provincial falangista; don Fernando Jiménez, del Comando nacional de la misma colectividad política; el señor Héctor Echaíz, regidor de Concepción; el presidente del Comando Ferroviario Provincial, señor Juvenal Albornoz, y la señorita Blanca Segovia, dirigente del Comando Nacional Femenino Radical y de la "Orfera".

De regreso a Concepción, el señor Alfonso recibió calurosas demostraciones de adhesión y aprecio en los pueblos de Chiguayante, Hualqui, Talcamávida y San Rosendo, al paso del buscarril. En San Rosendo, los miembros de los partidos de centro-izquierda le ofrecieron un cóctel, durante cuyo desarrollo reinó un gran entusiasmo, principalmente por la participación de los jóvenes de todos los partidos que apoyan su candidatura, todos los cuales entablaron una verdadera competencia con sus cantos y aclamaciones al candidato y a los miembros de la brillante comitiva.

PRESIDENTES DE ASAMBLEAS DE CENTRO-IZQUIERDA SE REUNIERON.— Convocados por el presidente del comando provincial de la candidatura de Centro-Izquierda, senador don Angel Faivovich, se reunieron ayer en la tarde en Catedral 1377, los presidentes de las distintas asambleas radicales de la provincia y delegados de los partidos aliados, para tratar acerca de la forma en que se están desarrollando los trabajos electorales en favor del candidato a la Presidencia de la República, don Pedro Enrique Alfonso e impartir, al mismo tiempo, instrucciones en relación con dichos trabajos. Asistieron a esta reunión, además del senador Faivovich y del secretario general del comando provincial, señor Belisario Droguett Silva, las siguientes personas: Pedro Contreras Pérez y Juan Guerrero, socialistas; Jorge Soto, Paulino Campbell, Juana Espinoza y Blanca Franzani, falangistas; Marcelo Gutiérrez, María L. Pérez Zañartu y Antonio Pinccetti, conservadores; Armando Rodríguez Quezada, Luis E. González, Jorge Montalva, por el PUP; Oscar Gajardo Villarroel, por el Movimiento Independiente; Miguel Bravo, por las juventudes de centro-izquierda; Benjamín Aguayo y Dagoberto Baeza, por los Democráticos de Chile. Además concurrieron los presidentes de las Asambleas Radicales que se indican: Conchalí, Manuel Aránguiz; Quinta Normal, Alejandro Ruz Aguilera; Renca, Carlos Urzúa Lacoste; Colina, Raúl Gardais; La Cisterna, Sergio Ceppi y Juvenal Asenjo; Puente Alto, Alberto Winger; Providencia, Waldo Palma Miranda; Ñuñoa, Antenor Rojo; San Miguel, Dinator Pantoja; La Granja, Emma Escobar y Rogelio A. Salas; Población Modelo, Pedro Barahona; Paine, Roberto Pinto; San Antonio, Guillermo Latorre; Cartagena, Enrique Lagos; Primera Comuna, Rosauro Barrientos; Segunda Comuna, Lorenzo Morla; Tercera Comuna, Luis Gamboa; Cuarta Comuna, Enrique Avalos; Quinta Comuna, Edmundo Pérez; Sexta Comuna, Jovino Medel; Séptima Comuna, Carlos Poves; Octava Comuna, Humberto Carrasco; Novena Comuna, Osvaldo López; Décima Comuna, Mario Moreno; Décimoprimera Comuna, Oscar Ordenes Carrizo; Duodécima, Manuel Sepúlveda; Décimotercera, Claudio Irarrázaval. También estuvieron presentes representantes del Grupo Gráfico Radical; de la Dirección General de Pavimentación; de la Federación Hospitalaria, y diversos otros organismos gremiales, reparticiones públicas, etc. El lunes próximo, a las 19 horas, el senador Faivovich ha convocado a una reunión a los delegados de las partidos aliados, presidentes de grupos funcionales, presidentes de asambleas de la provincia de Santiago y dirigentes de gremios independientes adheridos a la candidatura. Las fotos que reproducimos corresponden a diversos aspectos de la reunión de ayer. Aparecen en ellas los señores Faivovich, Palma, Arenas, Aparicio, Guzmán y otros dirigentes.

AMPLIADO PROVINCIAL TENDRA HOY LA FALANGE AGRARIOS "JAIMISTAS"

Hoy, a las 16 horas, se realizará un ampliado de la Falange Nacional, con la asistencia de dirigentes de los cuatro distritos de la provincia de Santiago, para realizar estudios relacionados con el desarrollo de la campaña presidencial de Centro-Izquierda, de don Pedro Enrique Alfonso.

Este ampliado será presidido por el jefe provincial, señor Gabriel Valdés Subercaseaux.

Ayer viernes, además, se realizaron ampliados en las comunas 5.a, 7.a y 9.a, en la que usaron de la palabra los dirigentes Jorge Cash, Germán Muñoz, Oscar Montedónico, Fernando Torrealba y el presidente del partido, diputado Tomás Reyes.

Continúan celebrándose comicios preparatorios de proclamación del 12

Los sindicatos y gremios de centro-izquierda continúan efectuando con gran éxito sus concentraciones preparatorias de la gran proclamación de su abanderado, don Pedro Enrique Alfonso, que se llevará a efecto el jueves próximo, en el Teatro Caupolicán.

Mañana domingo, las fuerzas populares de la comuna de Quinta Normal se concentrarán, a las 10 horas, en el Teatro Alhambra. Por su parte, los efectivos de centro-izquierda de las comunas de La Cisterna, San Miguel, Ovalle y La Granja se concentrarán mañana, a las 11 horas, en el Teatro San Miguel, y la 11.a comuna lo hará, a las 11 horas, en el local de la calle Buzeta N.o 40.

El lunes, los efectivos populares de la 8.a comuna se concentrarán, a las 20 horas, en el local de la Asamblea Radical de la 12.a comuna, en calle Gamero 2354.

El martes próximo, las fuerzas de centro-izquierda de la 1.a comuna se concentrarán, a las 19 horas, en el local de la Asamblea Radical "Pedro Aguirre Cerda". La 6.a comuna, el mismo día, a las 22 horas, en Recoleta 291, y la 13.a se concentrará, a las 21.30 horas, en el local de la Asamblea Radical "Luis Alberto Cuevas".

EN LA 9.a COMUNA

Mañana, a las 19.30 horas, en el local de la Asamblea Radical "Alfredo Rosende Verdugo", de la 9.a comuna, ubicada en Av. Blanco Encalada N.o 2445 se proclamará oficialmente el candidato a la Presidencia de la República, don Pedro Enrique Alfonso. Se invita a los parlamentarios, dirigentes y periodistas.

Gran entusiasmo ha demostrado la comuna, y sus sesiones ordinarias de los días jueves, se han visto concurridas e interesantes. Han asistido a ellas delegaciones de otras comunas y de los demás partidos aliados que forman el más importante sector político de los últimos tiempos, y que se denomina de centro-izquierda.

La mesa directiva, que preside don Guillermo Vásquez, está activando todos los trabajos, y ha encontrado en el primer regidor de Santiago, don Juan Martínez Camps, un decidido colaborador.

EN LA ASAMBLEA "PEDRO AGUIRRE CERDA"

El martes próximo, a las 19.30 horas, en el local de la Asamblea Radical "Pedro Aguirre Cerda", ubicada en Catedral N.o 1361, las fuerzas de los partidos que forman la combinación de centro-izquierda de la 1.a comuna, efectuarán una gran concentración en homenaje a su abanderado, don Pedro Enrique Alfonso.

En este acto harán uso de la palabra el presidente de la Asamblea Radical de la 1.a comuna, don Rosauro Barrientos V.; don Bernardo Leighton, por la Falange Nacional; diputado don Alejandro Ríos Valdivia, por el Partido Radical; diputado Arturo Gardeweg, por el Partido Conservador; don Bernardo Ibáñez, por el Partido Socialista; don Germán Mateluna, por el P. U. P.; doña Lina Vargas, por las mujeres radicales; doña Graciela Sánchez, por el Partido Democrático de Chile; don Eduardo Montenegro, por las juventudes de centro-izquierda.

Cerrará esta concentración el candidato don Pedro Enrique Alfonso, quien pronunciará un importante discurso, que es esperado con vivo interés en los círculos políticos.

Los partidos de centro-izquierda de la 1.a comuna se encuentran en permanente movilización para ultimar los preparativos de este importante acto de homenaje a don Pedro Enrique Alfonso.

EN LA ASAMBLEA RADICAL "PRESIDENTE RIOS"

Mañana, a las 21.30 horas, en su local de Gamero 2254, la 12.a Asamblea Radical de Santiago efectuará una gran concentración en conjunto con las fuerzas de centro-izquierda del sector, con el objeto de proclamar solemnemente como candidato a la Presidencia de la República a don Pedro Enrique Alfonso.

A esta reunión asistirán altos dirigentes de la campaña en Santiago, encabezados por el senador don Angel Faivovich, presidente del Comando Provincial, y por parlamentarios y dirigentes de los partidos aliados.

Harán uso de la palabra los siguientes oradores: el presidente de la 12.a asamblea y del comité, don Manuel Sepúlveda Chavarría, que recibirá a las delegados; los diputados señores Hugo Rosende, por el Partido Conservador; Juan de Dios Carmona, por la Falange Nacional; Serafín Soto, por el Partido Democrático; Jacobo Schaulsohn y Desiderio Arenas, por el Partido Radical, y los dirigentes señores Gerardo Droguet, por la 5.a comuna del Partido Democrático; Bernardo Ibáñez, por el Partido Socialista de Chile, y doña Cleofas Torres, por el Comando Nacional Femenino.

Asistirán, además, delegaciones de la 5.a comuna de los partidos aliados, y gran número de simpatizantes de la Población "Presidente Ríos".

EN QUINTA NORMAL

Mañana, a las 10 horas, se celebrará una concentración de centro-izquierda en la comuna de Quinta Normal, en el Teatro Alhambra, ubicado en calle General Robles esquina de San Pablo, para proclamar solemnemente al abanderado de las fuerzas de izquierda, don Pedro Enrique Alfonso.

En el acto proclamatorio harán uso de la palabra el jefe provincial de la campaña, senador don Angel Faivovich H., y los siguientes representantes de los partidos unidos: diputado don Jacobo Schulsohn; Ricardo Behem, por el P. U. P.; Pablo Martel, por el P. S. de Ch.; Alfredo Lorca, por la Falange Nacional; Graciela Sánchez, por el Partido Democrático; Patricio Hurtado, por el Partido Conservador; Arturo Yel, por la Juventud de centro-izquierda; Rudecindo Pardo, por los obreros municipales de Quinta Normal; Rigoberto Barra, por el Partido Social-Cristiano, de Quinta Normal; Raúl Salamanca, por el Partido Democrático de Quinta Normal; Nolberto Bernal Fuenzalida, por la Juventud Radical; Bartolomé Ramos, por la Falange Nacional, y varios representantes obreros y sindicales de la comuna de Quinta Normal.

DIRIGENTES FEMENINAS INFORMAN DE SUS JIRAS

Se reunió el Comando Nacional Femenino de Centro Izquierda, bajo la presidencia de la representante socialista, doña Lucila Delgado de Ibáñez, y con asistencia de las presidentas de los Partidos Conservador, Radical, Socialista, Democrático, Falange e independientes.

Se dió cuenta de las jiras realizadas a Talca, donde el comité femenino alfonsista trabaja activamente en favor de su candidato, bajo la esforzada e inteligente dirección de la regidora conservadora, doña Felisa Solar de Mandiola, y la dirigente radical doña Dorila Soto de Inostroza.

También se informó sobre la jira a Curicó, donde el comando femenino de esa provincia, a cargo de la dirigente radical, doña Ruth de Videla, y de la conservadora doña Hilda de Fuente, realiza una incansable labor, formando comités en todos los pueblos vecinos.

CITACIONES POLITICAS

ASAMBLEA RADICAL DE LAS CONDES.—Cita a reunión general extraordinaria de todos sus miembros para mañana domingo 8, a las 10.30 horas en avenida El Bosque N.o 7-D. para tratar sobre las incidencias en el Consejo Ejecutivo Provincial.

JUVENTUD CONSERVADORA.— Cita para hoy sábado 7, a la juventud conservadora de la provincia de Santiago, en Compañía 1263. La reunión comenzará a las 18 horas.

ASAMBLEA RADICAL DE CONCHALI.— Cita a sesión ordinaria para hoy ... ras, en Vivaceta ...

CENTRO FEME... CAL DE SAN BE... Cita a reunión ge... sus miembros para ... 7, a las 19 horas ... la transmisión del ... nueva mesa direc...

CONCENTRA... PREPARA... EN SAN M...

A las 10.30 h... mañana la Asa... "Juan de Dios D... Miguel, una conce... minar de la gran ...

J. Durán

especialmente los ... señores Raúl Rettig ... ran, como igualme... tado del distrito ... Ahumada P. y los ... dos que forman ... Centro-Izquierda ... harán uso de la ... otros, los señores ... Enrique Cortés, ... señora Cleofa Torres ... lamentarios y ... obreros, quienes ... actual campaña ... al enorme entusias... día está adquirien... comuna la candidat... Pedro E. Alfonso. Lo... Euclides 1141 (Par... Miguel.

De la Secretaría de don Arturo Matte

PARTIDO AGRA[RIO] LABORISTA

SEGUNDO CONGRESO PROVIN[CIAL]
SANTIAGO
Sábado 7 y Domingo 8 de Ju[nio]

NOMINA DE DELEGADO[S]

Acuña Wilson Javier
Aguirre Catalán Eduardo
Aguirre Lavín Pedro
Alcayaga Tirapegui Sergio
Allendes Núñez Francisco
Alvarado Roa Fernando
Alvarez Marín Róbinson
Alvarez Muñoz Manuel
Alvarez Tapia Ricardo
Aqueveque González Ana
Arab Arab Fernando
Arancibia de Ibarra Laura
Arriagada Elgueta René
Avalos Hernández Humberto

Bermeo Giovanetti Humberto
Bertozzi de Núñez Estela
Boetsch García Huidobro Eduardo
Bravo Bravo Filidor
Bravo González Carmen
Bustamante Bustamante Rubén

Carrasco Díaz Carmen
Carrasco Gaete José
Carril Echavarri José
Catalán Carreño Oscar
Cerón Pino Sergio
Cerón Pino Silvia
Cerón Ruz Mariano
Cofré Cofré José Héctor
Cofré Pasarín Neftalí
Contreras Riquelme Guillermo
Contreras Salazar Octavio
Corrales González José
Correa Correa Juan Manuel
Cortés Aravena Emilio
Cosignani Righi Eduardo
Cleriol Vilches Pedro
Cristoffanini Pitto Armando Luis
Curto Pino Francisco

Delaunoy Carmona Carlo
Delaunoy F. María
Delón Flores Alejandro
Delón Pérez Enrique
Díaz Contreras Enrique
Donoso Zubicueta Isaías

Faus Pacheco Emilio
Fernández Contreras Víctor
Fernández Méndez Mariano
Fernández Troncoso Aquiles
Figueroa Echaiz-Vidal Moisés
Fuentes Jara Benjamín

Gac Eulefí Alejandro
Garcés Garcés Julio
García Cortínez Arturo
García Manuel
Garrido de Molina Carmela
Gazmuri Solo de Saldívar Isabel
González Aguayo Francisco
González Aguayo Guillermo
González Alvarez Enrique
González Badilla David
González Burgos Tomás
González Pérez Humberto
González de Ojeda María Raquel
González Rodríguez Manuel
Granier Sánchez Hernán
Granier Zegers Hernán

Haas Moreira Ricardo
Haute González Valentín
Hernández Alvarez Alfredo
Hernández Camus Alfredo
Hernández Del Pino Rui
Hernández Ebres Manuel
Hernández Quezada Raúl
Hernández Domingo
Herrera Rivas Juan Segundo
Herrera Santibáñez Rodolfo
Hinrich Olivares Carlos

Jarpa Reyes Sergio Onofre
Jerez de Contreras Elsa
Jiménez Olivera Luis Gmo.
Jiménez Vargas Francisco
Jiles Labraña Hernán

Klein Hubner Gerold

Lagos Rojas Héctor
Larraín Echeverría Osvaldo

Larraín Luengo J.
Larraín Valdés J.
Lastarria Servat
Letelier de G. E.
Lobos Ortiz José
López Alvarez C.
López Alvarez G.
López Alvarez M.
López Vergara L.
Luna Alvarado F.

Madrid Osorio Ca.
Martínez de Pére.
Merino Solar Raú.
Miranda Peralta
Montecinos Gonz. Cristina
Molina Carrasco J.
Molina de Curio
Molina Garrido R.
Molina Molina Jav.
Morales Salvatierr.
Moya Ramírez M.
Munizaga Gallo A.
Muñoz Gómez Ro.
Muñoz Ponce Hum.

Norman Cáceres J.
Núñez Núñez Gui.
Núñez Pizarro Hu.

Olivares Núñez R.
Ortega Contreras
Ortega Vargas Ab.
Ossa Alamos Hern.
Ossa Palma Merc.
Osses González W.
Otero Guzmán En.
Oviedo Melo Alfon.

Pacheco Mounsdale
Paredes Barrios H.
Pavez Romero Hé.
Pedregal Humeres
Pérez Cerón Mario
Pérez González Al.
Pérez Leiva Amelia
Pérez Pérez Héctor
Pino F. Héctor del
Pinto Bustos Mario
Piña Moya Juan
Plaza Valderrama
Ponce Sandoval M.
Portilla Quezada E.

Reyes Cubillos Era.
Risopatrón Garmen.
Rivera Rodríguez E.
Riveros Rojas Luis
Rojas Celis Carlos
Rojas Lemn Alfredo
Rojas Valencia José
Ruiz Ruiz Ernesto
Ruston H. Humbert.

Salinas Olivares José
Sánchez Sánchez Ra.
Sanfuentes Irarrázaval
Samson Zapata Luis
Silva Lastra Rafael
Soto Concha Nemesio
Sotomayor Jiménez

Tagle Rojas Guillermo
Tapia García Alberto
Tobar Tobar Laura
Toro Martínez Enrique

Ugarte de la Plaza
Ugarte Cortés Ramón
Urzúa Urzúa Orlando
Urrutia Castillo Sergio

Valdés Soto Eugenio
Valdés Soto Santiago
Valdivieso Valle Ser.
Valencia Astorga Ra.
Valenzuela Díaz F.
Vargas Hormazábal
Vera Soto Sixto
Vargas A. Nelson

Widmer E. Max

Zamorano Lorca Alb.
Zamorano Núñez Luis
Zamorano Veas Gilb.
Zuloaga Correa Ube.

SESION INAUGURAL HOY SABADO 7, A LAS 18 [HORAS, EN] EL LOCAL DEL CENTRO "DIEGO PORTALES" HUERFANOS 1421.

LOS HOMBRES DE TRABAJO AL PODER CON

ARTURO MAT[TE]

TACION. — Un grupo de periodistas ofreció una manifestación a don Alfredo Gandaı como una expresión de agradecimiento por las múltiples atenciones que el señor Ganıspensó a estos periodistas en su calidad de Inspector General de "Olivares Chile", duranta que hicieran a las plantaciones que esta sociedad comercial posee en la provincia de Asistieron además del festejado, los señores Ramón Cortez Ponce, Manuel Gandarillas, ieto, Juan Honorato, Oscar Urquieta, Mario Garfias y Gonzalo Orrego. Excusaron su inasistencia los señores Reynaldo Lomboy y Luis Pérez Silva.

Manifestación a la esposa de S. E. señora Rosa M. de González Videla.-

Circula la siguiente invitación: "Isaura Dinator de Guzmán, ex directora del Liceo N.o 1 de Niñas "Javiera Carrera", invita a las que fueron sus ex alumnas a adherir al cálido homenaje de respeto, cariño y gratitud que se va a rendir a su ex alumna Rosa Markmann de González Videla, el sábado 21 del presente a las 11 horas, con motivo de su honrosa y justa designación como "La mejor madre del mundo" y por el ponderado relieve que ha dado a la mujer chilena, trabajando abnegadamente con un grupo de entusiastas colaboradoras para abaratar las condiciones de vida de los hogares y proporcionar a las clases desvalidas una habitación económica e higiénica.

Después de este homenaje, al que se espera dar un realce compatible con su inmenso significado, se servirá un almuerzo en los comedores del Colegio, servido por las propias alumnas.

Las adhesiones se reciben en el Liceo".

INES PINTO EN EL AUDITORIUM. — El martes 10 se presenta la mezzo-soprano Inés Pinto en el Teatro Auditórium.

En su concierto del martes, en el que será acompañada por la pianista Elvira Savi, Inés Pinto presentará un programa en el que consulta clásicos y modernos. Algunos compositores sudamericanos figuran tam bién en el programa.

Consagrada ya por la crítica, tanto chilena como de los países que ha visitado en sus jiras, Inés Pinto es considerada como uno de los mejores intérpretes de música de cámara en Sud América.

Las entradas para el concierto del martes están en venta en el Teatro Auditórium y en la Librería del Pacífico.

DESPEDIDA A DOROTHY HAYES DE HUNEEUS. — A las 19 horas de hoy se llevará a efecto en el Instituto Chileno Británico de Cultura, el cóctelcena, que sus relaciones ofrecen, en honor de la señora Dorothy Hayes de Huneeus.

La señora de Huneeus, será objeto de esta manifestación con ocasión del alejamiento de sus labores culturales en el Instituto Chileno Británico y del Consejo Británico de Relaciones Culturales.

COMIDA Y BAILE. — En la Maison de France se efectuarán mañana la comida y bai le organizados por el Club de Atacama para celebrar el aniversario de su fundación. Han adherido numerosas personas de nuestros círculos sociales.

LA SEÑORA MAIZIE DE MITTMANN. — Por noticias llegadas desde el Ecuador, hemos tenido conocimiento de la muerte de la señora Maizie de Mittmann. La señora de Mittmann, estuvo un largo tiempo en Santiago, acompañando a su esposo el Teniente Coronel señor Alberto Mittmann Smith, quien ocupaba el cargo de Agregado Militar a la Embajada del Ecuador en ésta.

Desde hace año y medio los esposos Mittmann se encontraban en Quito.

FUNERALES. — Ha dejado de existir en esta capital, la señorita Teresa Muñoz Vásquez Sus funerales se efectuarán hoy a las 9.30 horas, después de una misa que se le oficiará por el eterno descanso de su alma. El cortejo partirá de la Parroquia San Isidro, hacia el Cementerio General.

REUNION DEL DEPARTAMENTO CAMPESINO. — El Departamento Campesino, reiniciará el lunes, sus actividades y atenderá cualquiera consulta sobre labor social, en el campo. Las reuniones se realizarán en Ejército 3, de 11 a 12.30 horas.

VIAJEROS. — Han regresado de Concepción don Enrique Montané Larenas y señora; don Carlos Allende Navarro e hijo; don Enrique Montes Errázuriz y señora; don Jaime García Huidobro Domínguez y señora.

EN UN TE-CANASTA.—En casa de la señora Aida Sánchez de Fernández, esposa del Consejero de la Embajada de Ecuador, se efectuó ayer un simpático té-canasta que reunió a distinguidas damas de nuestra sociedad y del ambiente social.—En el grabado podemos ver en primer plano a la dueña de casa y a su izquierda a la señora Helena Chen, que recientemente ha llegado a Chile, procedente de China. Arriba, de izquierda a derecha, la señora Mamie de Seng, la señora Susana Barbosa de Délano y la señora María Eugenia de Terragno

NACIMIENTOS. — En Viña del Mar, ha nacido una hija de don Eugenio Severin Sáenz y de la señora Rosa María Huidobro de Severin.

—En la Clínica Santa María ha nacido un hijo del señor Sergio Camus Orrego y de la señora Dora Valverde de Camus.

MONIO ERRÁZURIZ A-SPOERER COVA- — Hoy, a las 17.30 bendecido en la de los RR. PP. Fran- matrimonio de la se- rmen Spoerer Cova- con el señor Oscar Vergara.

padrinos de la novia rto Spoerer Cornou y Carmen Covarrubias er; por parte del no- Oscar Errázuriz Ovalle ora Luz Vergara de

testigos por parte de la señorita Emma Co- Larraín y los seño- ro Covarrubias Arie- el Varas Mena, Carlos las Varas, Ricardo , Esteban Rosemberg, Covarrubias, Eugenio Gerald Trugett, Joa- olds Spoerer, Carlos las Ortúzar, Daniel las Ortúzar, Javier Co- Ortúzar, Joaquín las Salas, Juan Erráesney, Alberto, Guillerarlos Spoerer Covarru-

rte del novio, la señora Ovalle de Errázuriz y es Arturo Vergara Doorencio Ovalle Ortúzar, onoso Donoso, Eduardo Ovalle, Sergio Silva rge Braithwaite Cara- Luis Garín Prieto, Aní- Valdovinos, Hernán ourá, José M. Grandela Eduardo Donoso Moímón Aróstegui Donoal Valenzuela Encina, llende Urrutia, Jorge Hurtado, Galo García

PRESIDENTE CLUB DE LEONES A EUROPA. — Hoy a las 15 horas partirá desde los Cerrillos el presidente del Club de Leones de Santiago, Dr. Juan Verdaguer Planas, quien se dirige acompañado de su esposa, señora María de Verdaguer en viaje de estudio a diversos países del Continente Europeo.

Se nos encarga invitar a todos los socios del Club de Santiago y del Sector Metropolitano para que concurran al Aeropuesto a despedir a este dirigente del leonismo chileno.

INSIGNIAS CONCEDIO S. M. BRITANICO. — Con motivo de su Natalicio, S. M. La Reina Isabel II confirió ayer las insignias de la Orden del Imperio Británico (M. B. E.) a la señora Zelma Peake de Peake, distinguida dama de la Colectividad Británica residente en Santiago.

El honor con que se ha distinguido a la señora Peake de Peake, le fué otorgado por la Reina de Inglaterra por sus excelentes servicios sociales prestados larga y abnegadamente a los miembros de la Colectividad Británica en Chile.

MATINEE INFANTIL. — Con motivo de su cumpleaños, Gabriela Merino Figueroa ofreció una matinée a sus amiguitas.

Swart, Joaquín y Andrés Errázuriz Vergara.

La parte musical estará a cargo del Coro Mozart.

Matrimonio Alessandrini Grez-Gebert Scholz.-

En la Parroquia de Nuestra Señora de los Angeles (El Golf) será bendecido hoy a las 18.30 horas, el matrimonio de la señorita Ursula Gebert Scholz con el doctor Hugo Alessandrini Grez. Pondrá las bendiciones el capellán Guillermo Cumming.

Los médicos del Hospital San Borja ofrecieron una comida en el Club de la Unión al profesor Alejandro Garretón Silva, con motivo de haber sido elegido Decano de la Facultad de Medicina

DON HERMENEGILDO MATURANA. — Víctima de un ataque al corazón falleció en Coquimbo, el señor Hermenegildo Maturana.

Sus funerales se efectuaron ayer en Coquimbo.

El repentino deceso del señor Maturana, enluta el hogar del profesor don Hugo Maturana Morales.

ENFERMOS. — Se encuentra mejor de salud don Enrique Ovalle Castillo.

—En la Clínica Santa María, sigue hospitalizado el señor Luis Jiménez Cox.

—Ha sido trasladada, desde la Clínica Tarnier, a su residencia, después de una intervención quirúrgica, la señora Alicia del Campo de Massone.

UN PROBLEMA MODERNO

No discuta si es o no justo un sistema económico que obliga a la mujer a abandonar a sus hijos para contribuir a sostenerlos.

Aliviemos más bien esa doble carga que ha caído hoy sobre una gran parte de las madres, ayudando a cuidar a sus hijitos, a que se desarrollen en un ambiente adecuado, sano, cristiano.

Es lo que hace la Organización Social de Oficinistas de Chile, por medio de su CASA INFANTIL, que funciona en Sazié 2345, fono 96072. En ella se atiende a hijos de mujeres oficinistas desde 3 meses a 7 años, con todo el cariño que ellos se merecen y los adelantos de la técnica moderna.

MISA. — En la Basílica del Salvador se oficiará mañana, a las 11 horas, una misa en memoria de la señora Práxedes Murias de Santaella, con motivo del tercer aniversario de su fallecimiento.

UCHILLERIA
QUIDO DE GRAN OCASION
osos juegos importados en variados estilos y modelos, 6, 8 y 12 personas, desde $ 2.500. Porcelanas alemanas — Loza inglesa — Objetos para regalos, etc.
FRE 0143 (bajos, casa particular)
Entre Avenidas General Bustamante y Seminario)

FERRETERIA FRANCESA
Tiene el agrado de comunicar a su distinguida clientela y favorecedores, que por reciente inauguración de su nuevo local,
MATIAS COUSIÑO 76
FONO 62268
ofrece un gran surtido en objetos para regalos a precios de verdadera ocasión.
Gran stock en artículos de agricultura, construcciones, herramientas, menaje, pesca, tapicería, bazar, etc.

AL COMERCIO
Pongo en conocimiento del comercio en general, a fin de que no sea sorprendido, que circulan letras de cambio en las que el suscrito aparece ya como aceptante, o ya como aval, cuyas firmas puestas en ellas son falsificadas; por lo que prevengo que no deben aceptarse tales documentos sin previamente establecer la autenticidad de ellos directamente con el suscrito.
Se ruega también a quien se le dé en pago de alguna obligación una letra ya sea aceptada o avalada por mí, comunicármelo inmediatamente, a fin de poder tomar las medidas judiciales correspondientes en contra de quien resulte culpable de la falsificación.
LUIS CONTESSE DIETZ
SANTA ROSA N.o 488 TELEFONO N.o 35855

SITIOS URBANIZADOS
EN SECTOR VICUÑA MACKENNA
LOTEO
"SANTA RAQUEL Y TRINIDAD"
AGUA — LUZ — PAVIMENTO
Precio pagadero en 60 cuotas mensuales. Sin cuota al contado, sin intereses, sin comisión.
Atención en el Paradero N.o 21, Camino a Puente Alto. Domingos y festivos todo el día.
Mayores informes: AHUMADA N.o 131, OFICINA 1003. SANTIAGO

MILLARAY
PIELES FINAS
ofrece su gran surtido en
PIELES FINAS
con los últimos modelos y a los mejores precios en plaza.
FACILIDADES DE PAGO
AHUMADA 312 - OF. 100 ENTREPISO - FONO 89411

PILOTO . . $ 2.800.-
ABRIGO . . $ 4.000.-
Oferta por 7 días
UN ABRIGO Y UN PILOTO:
las dos prendas
$ 4.950.--
SANTO DOMINGO 792 — 5.o PISO
(Frente a la Cía. de Electricidad)

a BUENOS AIRES
IDA Y VUELTA
7 DIAS HOTEL
$ 7.195
PAN-AM-TUR
AGUSTINAS 943

AL COMERCIO
¿Desea usted un buen empleado, con conocimientos generales?
ESTOY A SUS ORDENES
CARNET 6601
CORREO 21. - STGO.

BATA de levantarse
LANA MOUFLON
SEDA ACOLCHADA Y SOBRE MEDIDA.
GRAN SURTIDO.
FABRICA ISABEL KONDOR
HUERFANOS 709
(AL LADO TEATRO REX)
MERCED 673
FONO: 32441

DR. OYANEDEL
REGRESÓ
Piel — Várices — Ulceras de las piernas, sin guardar cama — Flebitis crónicas.
Antes tuvo su consultorio en Carmen 139. Ahora en
SANTO DOMINGO 1029
Fono 89465 — De 15 a 20 hrs.
Lunes, Martes y Miércoles

OFERTA SENSACIONAL
LAPICERAS Fuente USA Modelo Parker "51"
$ 35.—
CAJA lápices de 6 colores Fab. alemana
$ 14.—
LIBRERIA "IMARES"
MERCED 792

Un regalo
PARA SUS SANTOS...!
1.—Juego STRATFORD
El juego del colegial, lapicera y lápiz, con estuche, pluma enchapada: $95.
2.—Juego "LUXOR"
Presentación elegantísima, pluma oro 14 Kts., lo más indicado para la cartera: $400.
3.—Juego WEAREVER
Pluma grande, enchapada, $125.
4.—Juego WEAREVER
Pluma escondida, oro enchapado, $175.
5.—Juego WEAREVER
De 3 piezas. Se compone de:
Pluma fuente de pluma escondida, de oro enchapado; pluma atomica pasta; lapicero automático. Las tres piezas, con tapas enchapadas de oro, en elegante estuche, colores marrón azul, negro y verde $250
Sus próximos Santos:
Martes 10: STA. MARGARITA
Jueves 12: SAN MANUEL
Viernes 13: SAN ANTONIO
Reembolsos a provincia: CASILLA 1701
CASA FIONA
UNION CENTRAL 1063 (cost. T. METRO)

Choferes de micros no transportan escolares

QUINTA NORMAL, 6.— Incontables protestas ha provocado la actitud de los choferes de la movilización colectiva, que no detienen sus máquinas en las esquinas donde esperan escolares, sino 10 o 20 metros pasados la esquina, únicamente para que bajen los pasajeros.

Se espera que las autoridades destaquen carabineros en las cercanías de los locales escolares, por lo menos a la hora de salida de clases, para hacer cumplir la obligación de los choferes de llevar a los colegiales.— (IBAÑEZ, corresponsal).

II ANIVERSARIO DE ESCUELA DE PEUMO.— Con diversos actos celebró su segundo aniversario la Escuela Mixta Superior N.o 1 de Peumo, cuyo profesorado mantiene, además, una escuela para adultos, con tres cursos graduales, y un Liceo, que cuenta con 1.er Ciclo completo. En la foto aparecen los profesores: Eugenio Soto, Inelia Donoso, Guillermo Valenzuela, la directora Ema Fritis, María Arias, E. Castro, Gladys Canero, Violeta Arias, Fresia Henríquez, María Mendoza, Lucía Sotelo, Yaya Celis, Jovina Flores, Fresia Morgado, Silva de Pérez, Eliana Cortés, Alejandro Castillo, Morelia Arias y Betsabé de Salazar.— (ATALA, corresponsal)

NACIMIENTO DE SU NIETO SUPO PRIMERA DAMA EN TOCOPILLA

TOCOPILLA, 6.— Sinceras y cariñosas manifestaciones recibió la señora Rosa Markmann de González Videla en su visita de ayer a esta ciudad.

Durante el almuerzo ofrecido por la Municipalidad en el Club de la Unión, y al que asistieron representantes de los diferentes círculos sociales, recibió un llamado telefónico de su esposo, el Presidente de la República, para anunciarle que había sido abuela por sexta vez, ya que su hija Silvia había dado a luz un varoncito. Esto motivó calurosas felicitaciones de todos los asistentes. — (FOLCH corresponsal).

Accidente en Vilcún: 1 muerto y 1 herido

VILCUN, 6.— El martes, a las 14 horas, en las proximidades de General López, el camión patente RG-878, de Temuco, conducido por el señor Enrique Gormaz Almarza, quien viajaba acompañado del pioneta José Herminio Bello de la Hoz, perdió la dirección, cayendo a una cuneta, accidente que costó la vida al conductor.

El señor Gormaz quedó aprisionado en el volante, y la cabina se hundió por el peso de la leña de que iba cargado el camión. El conductor fué sacado en estado de suma gravedad, y murió a los pocos minutos en la Casa de Socorro, mientras era atendido por el Dr. Luis Martínez. El pioneta resultó con heridas leves. El cadáver fué trasladado a Temuco.

El señor Gormaz tenía su familia en Santiago, y hacía poco tiempo que trabajaba en esta zona. — (MARIN, corresponsal.)

HOMENAJE A ERNESTO MONTENEGRO, HOY EN LICEO DE SAN FELIPE

SAN FELIPE, 6.— Con motivo del 114.o aniversario del Liceo de Hombres de esta ciudad, la Dirección del plantel rendirá un homenaje, en una velada solemne, al ex alumno y escritor nacional Ernesto Montenegro, quien cumple el cuadragésimo año de su iniciación literaria, mañana, a las 18.30 horas, en el Teatro del Liceo.— (El Corresponsal.)

RECONOCIMIENTO A LA LABOR DE EX ALCALDE

CAUQUENES, 6.— La Asamblea Radical dedicó su última sesión a rendir un homenaje al señor Pedro Traverse Lombardi por su labor cumplida como Alcalde de la comuna, cargo a que renunció recientemente.

Durante la asamblea, el señor Traverse dió cuenta de la labor cumplida durante un año en el Municipio, en beneficio de la ciudad y el pueblo en general.— (ROJAS, corresponsal).

EN MALAS CONDICIONES FUNCIONA LA ESCUELA INDUSTRIAL DE P. ALTO

PUENTE ALTO, 6.— Las malas condiciones en que funciona la Escuela Industrial se han agravado últimamente con la demolición del edificio contiguo al plantel, lo que obligó a suspender las clases por unos días, porque la tierra invadía las salas de clases.

Ante esta situación, el Director de la Escuela se ha entrevistado con consejeros de la Caja de la Habitación, institución que ha ofrecido vender a precio de costo los terrenos que posee en la Población Maipo, de esta localidad. — (CANCINO, corresponsal.)

8.027 HABITANTES HAY EN QUINTERO

QUINTERO, 6.— En la sala de sesiones de la Municipalidad de este puerto se efectuó hoy la ceremonia de la entrega oficial del censo de la comuna, y cuyos resultados arrojaron la cantidad de 1.398 casas, con 5.061 hombres y 2.966 mujeres; en total, 8.027 habitantes.

Presidió esta reunión el Alcalde, señor Jarpa, sirviendo de secretario el titular, don Juan Tagle Barazarte, y con asistencia del comandante de la Base Aérea, don Ernesto Romero Rojas; Subdelegado, don Luis Leiva Ruz; Jefe Tenencia Carabineros, señor Cristóbal Aguirre, y jefes de distritos comunales. En representación de la Dirección General de Estadística actuó el Inspector Provincial, don Eduardo Lavalle, quien hizo presente que no se presentaron reclamos por incumplimiento de empadronadores, ni vicios en las cédulas, y dejó constancia especial de agradecimientos por la labor de la Fuerza Aérea de Quintero, Carabineros de Chile y Comisión Comunal.— (TAGLE, corresponsal.)

DEFUNCION

Ha dejado de existir nuestro querido deudo señora CLEMENTINA SOLIS de OVANDO vda. de GRUNERT

Sus funerales se efectuarán hoy en el Cementerio General, partiendo el cortejo desde su residencia, Avda. Portugal N.o 1822, a las 16 horas.

La familia.

DEFUNCION

Ha dejado de existir nuestra querida esposa y madre señora MERCEDES ORELLANA de SILVA

Sus restos serán sepultados hoy en el Cementerio General, partiendo el cortejo desde la Capilla del Hospital Militar, a las 16 horas.

La familia.

DEFUNCION

Asociación de Empleados Municipales de Santiago.

Tenemos el sentimiento de comunicar el sensible fallecimiento de nuestro consocio señor ENRIQUE RODRIGUEZ REBOLLEDO

Sus funerales se efectuarán hoy sábado 7, partiendo el cortejo de su casa habitación Dominica 116, a las 16 horas, en dirección al Cementerio Católico.

El secretario.

EXPRESION DE GRACIAS

Damos nuestros más sinceros agradecimientos a las personas que nos expresaron sus condolencias y se dignaron acompañar al Cementerio los restos mortales de nuestro querido y recordado deudo don FILOMENO VALLEJOS COLOMA (Q. E. P. D.)

La familia.

EXPRESION DE GRACIAS

Damos nuestros más sinceros agradecimientos a todas las personas que nos acompañaron en la sepultación de nuestra querida hijita ANITA MARIA MARQUEZ BRAVO

Igualmente a las personas que nos enviaron ofrendas florales.

Alberto Márquez y familia.

IN MEMORIAM

Señora ANA PAULINA HAEGEN de CAMPOS

Con motivo de cumplirse un año de su fallecimiento, el domingo 8, se oficiará una misa por su eterno descanso, en la Iglesia de San Gerardo, a las 9.15 horas (Rondizzoni esquina Bascuñán).

Jorge Campos V.

Stgo., 6 junio 1952.

Forlivesi
COMPAÑIA 1037
SAN ANTONIO 453
MENENDEZ Y ROSENDE

¿Funerales? Arócar

Empresa de Pompas Fúnebres
BENEFICENCIA PUBLICA
GERENCIAS Y OFICINAS: San Antonio 456 — Teléfono 32349.
TALLERES Y COCHERAS: Profesor Zañartu 803 — Teléfono 88995.
OFICINA PRINCIPAL DE VENTAS: San Antonio 456 — Teléfono 32361
SUCURSALES:
QUINTA NORMAL: Mapocho 4198. Teléfono 91707
PROF. ZAÑARTU 803. Teléfono 88995
AVDA. PORTUGAL 931 Teléfono 35123.
AV. IRARRAZAVAL 1790 Teléfono 494086
VALPARAISO: Edwards 640.
AVDA. INDEPENDENCIA 1034.
AV. 10 DE JULIO 936
COMPAÑIA 3052 Teléfono 96472.
y, además, en todas las ciudades y hospitales del país

DOS POBLACIONES OBRERAS CONSTRUIRAN EN IQUIQUE

IQUIQUE, 6.— A las 9.47 horas, la esposa del Presidente de la República, señora Rosa Markmann de González Videla, junto con su comitiva, se dirigió a Calama, en el avión piloteado por el teniente Berdichesky. Fué despedida en el aeródromo por las autoridades y representantes del comercio y la industria.

Antes de abandonar este puerto, la Primera Dama declaró que el pueblo iquiqueño era extremadamente cariñoso y cordial. Aseguró que la Fundación de Viviendas de Emergencia construirá dos poblaciones: una, este año, en la calle Zegers, frente a Pueblo Nuevo, y la otra, el próximo, en Balmaceda, frente al mar. Su construcción se iniciará antes de cuatro meses.

Por su parte, el Vicepresidente de la Caja de los Ferrocarriles informó que esa institución construirá también una población a sus imponentes en el sector ubicado en las ex bodegas de los Ferrocarriles. Además, la Caja enviará cincuenta máquinas de coser a las esposas de los obreros ferroviarios, y el próximo año obsequiará una nueva partida.— (MEZA, corresponsal.)

LUZ ELECTRICA EN PADRE LAS CASAS

PADRE LAS CASAS, 6.— Ha causado satisfacción entre los vecinos la conexión del servicio de luz eléctrica que atiende la Compañía General de Electricidad hacia este barrio.

Por el momento, la Compañía está atendiendo el servicio público de alumbrado; pero una vez que los vecinos hagan sus instalaciones para recibir la nueva corriente alterna, se establecerá el servicio domiciliario.

Con esta instalación, el pueblo queda en condiciones de hacer funcionar diversas industrias. — (SALVO, corresponsal.)

Directiva de rotarios de San Vicente de Tagua-Tagua

SAN VICENTE DE TAGUA-TAGUA, 6.— El Club Rotario designó la siguiente directiva:

Presidente, don Carlos Barrientos Barrientos; vicepresidente, don Juan Castiglioni Costa; secretario, don Manuel Parada Candia; prosecretario, don Guillermo Lagos Osorio; tesorero, don Pedro Bustamante Lamilla; macero, don Rogelio Larenas Lorca, y directores, señores Guillermo Opazo Correa, Alfredo Astrain Real, Berardo Díaz Díaz y Luis Ibáñez Vásquez.

Don Sergio Pérez Arguero, reelegido presidente del Club de Leones.— El Club de Leonesnes reeligió como presidente al señor Sergio Pérez Arguero. El resto del Directorio es el que sigue: primer vicepresidente, don Juan Barros Roldán; segundo vicepresidente, don Alfredo Carmona Real; tercer vicepresidente, don Enrique Muñoz; secretario, don Leopoldo Assis Gajardo; prosecretario, don Julio 2.o Ramírez Alcaíno; tesorero, don Gabriel Larenas Muñoz; protesorero, don Francisco Jiménez Moya, tuercerrabos, don Carlos Aresti Herrera; domador, don Luis Palominos Gajardo; y vocales, leones Alamiro Poblete Errázuriz, Enrique de la Fuente Cardemil, Manuel Cabrera Caro y Angel Fondon Suárez. — (El Corresponsal.)

AGRICULTORES DE CASTRO FORMARAN SU ASOCIACION

CASTRO, 6.— Convocados por el gobernador del Departamento, señor Zoilo Vargas y el Agente de la Caja Agraria, señor Luis Díaz, los agricultores de la zona se reunieron para buscar la solución a los problemas derivados de la mala cosecha de papas, escasos medios de transporte, falta de recursos de los pequeños agricultores, que prefieren emigrar a otras provincias o al extranjero en busca de mejores posibilidades.

Se llegó a la conclusión que la única solución era la de dotar a la Caja Agraria, de mayores recursos, con lo cual ésta podrá otorgar créditos a más largo plazo. Se insistió en la mecanización agrícola, instalación de una Estación Genética y Zootécnica, construcción de Secadores de Granos en las cabeceras de comunas.

Por otra parte, considerando que la papa ha dejado de ser comercialmente explotable, se piensa en la posible explotación de la betarraga, para lo cual son esencialmente aptos los terrenos zonales.

Por último, se acordó pedir al Gobierno el envío oportuno de una partida de 30 toneladas de semillas de papa de la variedad alemana Ackersaegen, como igualmente que se deje sin efecto la medida de devolver al Instituto de Economía Agrícola, papas en proporción de 2 por 1, en vista de las malas cosechas.

Se designó a continuación el Comité que tendrá a su cargo la formación de la Asociación de Agricultores de Castro, quedando constituído por las siguientes personas:

Presidente, señor Lautaro Vera Alvarez; vicepresidente, señora Ana Werner vda. de Bahamonde; secretario, señor René Tapia Salgado; tesorero, señor Juan Barrientos González; director por Queilen, señor Antonio González Arrizaga; directores por Quellón y Lemuy, por designarse. — (VERA, corresponsal).

NUEVO ALCALDE TIENE COMUNA PROVIDENCIA

PROVIDENCIA, 6.— Con la concurrencia de la Alcaldesa señora María Rodríguez de Parada, que desarrolló una activa labor en la Comuna, y de los regidores señores Joaquín Díaz Egaña, Fernando García Huidobro y Guillermo Martínez, fué elegido por unanimidad nuevo alcalde de la comuna el señor Enrique Oviedo Cavada, profesor de Educación Cívica y Economía Política del Colegio San Pedro Nolasco y Jefe de la Sección Materiales para la Construcción de Saavedra Bernard.— (EL CORRESPONSAL).

Biblioteca de Escuela de Peumo fué inaugurada

PEUMO, 6.— Con un significativo acto fué inaugurada ayer la Biblioteca de la Escuela Mixta Superior N.o 1, como uno de los números dedicados a la celebración de su segundo aniversario. Hicieron uso de la palabra durante el acto, la directora del establecimiento, señorita Eva Frittis y el Juez de Letras, señor José Iturrieta. Fueron padrinos de la nueva biblioteca, el presidente del Rotary Club, la señora alcaldesa, el Juez de Letras, el señor Habid Atala y otras personalidades. — ATALA corresponsal.

ROTARIOS DE RANCAGUA TIENEN NUEVA DIRECTIVA

RANCAGUA, 6.— El Rotary Club de Rancagua ha renovado su directiva, que quedó formada en la siguiente forma: Presidente, teniente coronel Raúl Maldonado; vice, Manuel Paredes Herrera; secretario, Enrique Toro Meneses; tesorero, Miguel Labarca Miranda; macero, Francisco Raycebich; directores, Miguel Olivares Guzmán, Ramón Camps Reynolds; past-presidente, doctor Juan Chiorrini. — (CARDENAS, Corresponsal).

10 años de 2.a Compañía de Bomberos de Q. Normal

QUINTA NORMAL, 6. — La Segunda Compañía de Bomberos de la comuna, cuyo lema es "Voluntad y Sacrificio", cumplirá el domingo diez años de existencia.

El programa preparado para conmemorar este aniversario consiste en una romería al Cementerio General, a la tumba del señor Luis Dittman, fundador y primer superintendente de esa Compañía. A las 11 horas se efectuará una sesión solemne en el cuartel de la Compañía, durante la cual se repartirán premios. A continuación tendrá lugar un cóctel de camaradería bomberil.— (IBAÑEZ, Corresponsal).

CHARLA SOBRE LA BATALLA DE TACNA

ANGOL, 6.— Bajo los auspicios de la comandancia del Regimiento "Húsares" de Angol, el teniente señor Boris Lopetich dictó una charla en la Escuela Superior de Hombres N.o 1. Ante una concurrencia formada por profesores y alumnos del establecimiento, el teniente Lopetich se refirió en sencillas palabras a la batalla de Tacna. El acto fué amenizado por la banda del regimiento y por un programa consistente en coros, recitaciones y canciones criollas, interpretado por los alumnos, con la colaboración de las Escuelas N.os 2 y 3 de Niñas.

DIRECTORIO DE LA ASOCIACION ESCOLAR DE DEPORTES. — La Asociacin Escolar de Deportes de esta ciudad ha elegido su nuevo directorio, que quedó compuesto en la siguiente forma:

Presidente, señor Hernán Trincado A.; secretaria, señorita Edith Castillo; tesorera, señorita Alicia Ojeda. Directora de básquetbol femenino, señorita Gladys Medina. Director de básquetbol masculino, señor Gustavo Vásquez. Director de fútbol, señor Víctor Villavicencio. Directora de atletismo femenino, señorita Gabriela Figueroa. Director de atletismo masculino, Señor Alejandro Rojas. Directora de Pimpón femenino, señorita Eliana Rojas. Director de Pimpón masculino, señor Oscar Aguirre. Asesor técnico, señor Santiago Cantó. Delegados a la Asociación Estudiantil, señorita Gladys Medina y señor Hernán Trincado. — (ARANCIBIA, corresponsal)

MUNICIPIO DE QUINTERO TENDRA PRONTO EDIFICIO

QUINTERO, 6.— En la última sesión de la Municipalidad se dió cuenta que la escritura pública de compra del terreno para la Casa Consistorial, ha quedado firmada. La Municipalidad llamará a propuesta y a concurso de planos para el edificio. Igualmente se dió a conocer que el tercer pozo de captación de agua, hecho por Hidráulica en Ritoque, el cuarto en construcción, ha logrado captar 25 litros por segundo que, unidos a los 24 anteriores producirán un suministro capaz de abastecer sin racionamiento a la población en verano.

Por capítulo de sueldos y salarios, la Municipalidad ha pagado la suma de $ 285.119.69, quedando pendiente la gratificación, que será cubierta con el pago del segundo semestre de contribuciones.

Al mismo tiempo, la corporación acordó concurrir al Congreso de Municipalidades, comisionando al Alcalde y dos regidores, y solidarizar ampliamente con la campaña iniciada por el Círculo de la Prensa y la Federación de Suboficiales en Retiro, en orden a protestar por el alza desmedida de las tarifas eléctricas. — (TAGLE, corresponsal).

Adhesiones a señora Rodríguez de Parada

PROVIDENCIA, 6. — Con motivo del término de su período de Alcaldesa, la señora María Rodríguez de Parada ha recibido numerosas pruebas de adhesión de los diversos gremios y grupos apolíticos de la comuna, quienes le han agradecido sus constantes desvelos y esfuerzos tendientes a obtener una correcta y eficiente administración municipal.

La señora Rodríguez de Parada renunció a su cargo en cumplimiento a un pacto destinado a conseguir una buena administración comunal. — (EL CORRESPONSAL).

Antofagasta derrotó a Chuquicamata, en fútbol

CHUQUICAMATA, 6.— En el Estadio del Campamento Nuevo jugaron los seleccionados de fútbol de Antofagasta y Chuquicamata, ante un numeroso público, pese al gran viento reinante. Se impuso el conjunto de Antofagasta por la cuenta de 2 a 1. El tanto a favor de Chuquicamata correspondió a un autogol del jugador Oviedo, de Antofagasta.

ROBOS EN FOLEY HNOS.— Han aumentado los robos de materiales desde los patios de las distintas secciones de Foley Hnos. Individualmente son de poca monta, pero el gran número de ellos hacen subir considerablemente las pérdidas. Investigaciones del mineral está trabajando activamente en este asunto.— (CORTES, corresponsal).

REDUCCION INDIGENA SOLICITA ESCUELA

CHOLCHOL, 6.— El Centro Cultural de Coyhue, formado por miembros de la Reducción Indígena, ha propiciado la creación de una escuela fiscal para dicha reducción, que cuenta con una población en edad escolar de cien niños. Para tal objeto proporcionará los terrenos y el local, que donará al Estado oportunamente.

El Centro Cultural, creado en 1937, por un grupo de estudiantes indígenas que hoy son ya profesores, tiene actualmente la siguiente directiva:

Presidente, Domingo Bulnes Painemal; vicepresidente, Juan Painemal; secretario, Ramón Painemal; tesorero, Pedro Carlos Painemal; directores, Domingo Painemal, Bernardino Painemal, Wenceslao Painemal, Antonio Painemal y Luciano Lehua.— (FIGUEROA, corresponsal).

MINISTRO LARRAIN HOY EN VALDIVIA

VALDIVIA, 6.— Mañana llegará a esta ciudad el Ministro de Economía, señor Pablo Larraín, acompañado del Vicepresidente del Instituto de Crédito Industrial, señor Francisco Rivas, del Consejero señor Manuel Mujica, del Subsecretario del Ministerio y del Jefe de Abastecimiento, quienes vienen a conocer los problemas locales, en especial el referente al abastecimiento de artículos esenciales. En los salones de la Intendencia se efectuará una reunión de dichas personalidades con delegados de la Cámara de Comercio e industriales, para estudiar la solución a dichos problemas. — (ROSAS, corresponsal).

Choque entre camión y micro: 3 heridos

CONCEPCION, 6. — Tres personas resultaron heridas en un accidente ocurrido en el camino de Concepción a Talcahuano, en donde un camión chocó con un microbús que corría en sentido contrario.

Como resultado de la violenta colisión, quedaron heridos de gravedad José Gallardo Jiménez y Alejandro Hernández Flores, pionetas del camión, y Delmira Castillo Gallardo, quien viajaba como pasajera en el microbús.

REANUDADO SERVICIO DE MICROS-EXPRESOS

PUENTE ALTO, 6.— En una entrevista sostenida entre los miembros de las Comisiones del Tránsito de las comunas de Puente Alto y La Florida y la Dirección General de Tránsito Público, se acordó reanudar el servicio expreso de micros entre Puente Alto y Plaza Bulnes, bajo las siguientes condiciones: trabajarán en forma estable en este servicio las mejores máquinas de que dispone la Asociación de Micros, con horario más frecuente, llevando como distintivo una franja gris, y en lugar visible, pintada, la palabra "Expreso", cumpliéndose, además, con todas las ordenanzas municipales, controladas por Carabineros.

La comuna de La Florida contará con un servicio especial de ocho horarios, al precio de $ 3,60, partiendo del paradero Diego Portales, para terminar en Plaza Bulnes y luego regresar al paradero de Marcoleta.— (CANCINO, corresponsal.)

Concentración Pedagógica se celebró en Combarbalá

COMBARBALA, 6. — Entre el 28 y 29 de mayo se realizó la primera Concentración Pedagógica del presente año, de acuerdo con el programa trazado por la Inspección Escolar de este Departamento.

A pesar de la no asistencia del equipo técnico, formado por los señores Vivanco Mora, Domingo Valenzuela y Luis Gómez Catalán, la jornada se realizó en todas sus partes. Se trataron temas técnicos y de interés general y gremial, como clases de demostración, alfabetización de adultos, normas administrativas del servicio, problemas del magisterio nacional, quedando de manifiesto, a través de las intervenciones, la calidad profesional de los maestros de este Departamento, su afán de superación y de colaboración.— (El Corresponsal.)

ROTARIOS DE LANCO RENUEVAN DIRECTIVA

LANCO, 6.— Los rotarios de Lanco eligieron su nueva directiva, que quedó constituída como sigue: presidente, don Alberto Sepúlveda; vicepresidente, Dr. don Alfonso Largo; secretario, don Manuel del Prado; tesorero, don Arturo Berkhoff. Directores: don Leopoldo del Prado, y don Hugo González. Macero, don Maleck A. Bascur.

La transmisión del mando rotario, se hará en una reunión social que se verificará a fines de este mes. — (PINEDA, corresponsal).

ACUERDOS DEL COMITE DE ADELANTO: CURICO

CURICO, 6.— Se reunió el Comité de Adelanto de Curicó, presidido por el señor Pedro Sepúlveda V. y asesorado por el Intendente de la provincia.

Se estudió el plano sobre el proyecto de hermoseamiento de la Avenida Manso de Velasco, acordándose entrevistarse con el Alcalde, señor Héctor Latuz G.

Hubo acuerdo unánime para solicitar la pronta iniciación de los trabajos de pavimentación del acceso norte de la ciudad y de las calles que faltan por pavimentarse dentro del radio urbano.

Además, se acogió el sentir de los vecinos de calle Camilo Henríquez, de que se ensanche cuanto antes esa arteria, para hacerla de doble vía, a fin de descongestionar el tránsito, cada vez más creciente, de ese secotr. Esta justa petición se acordó ponerla en conocimiento de la Municipalidad, para que la estudie en forma preferente y la haga una realidad a corto plazo.— (MERINO corresponsal.)

NOTICIAS DE TODO EL PAIS

PEUMO, 6. — Hoy fué clausurada la semana de festividades con que la Escuela Mixta Superior N.o 1 celebró su aniversario. Los actos culturales, sociales y deportivos contaron con la concurrencia de todo el pueblo, y su directora, señorita Eva Fritz, fué objeto de felicitaciones. — (ATALA, corresponsal).

SAN FELIPE, 6. — El 12 se realizará en el Teatro del Liceo de Hombres el festival de danzas de las alumnas de Claire de Roblantz, profesora del Ballet de la Opera de París. Participará la Banda del Regimiento Yungay. — (VENTURA, corresponsal).

MALLOA, 6. — Sólo se espera la autorización de la Compañía de Teléfonos para que el contratista señor Jorge Didier, compre el material necesario para la instalación de teléfonos en Malloa.— (DELGADO, corresponsal).

PELEQUEN, 6. — La garita de Pelequén se encuentra totalmente terminada, esperándose sólo la llegada de los carabineros para que empiece a funcionar. — (DELGADO, corresponsal).

ANGOL, 6. — El 15 celebrará sesión la Sociedad Liga de Estudiantes Pobres, para renovar su directorio. En la actualidad, 21 jóvenes de Angol se educan en diferentes establecimientos de la región, mediante su ayuda. Para ello cuenta con un aporte fiscal de 10.000 pesos, debiendo completar el monto de sus gastos con donaciones de particulares. — (ARANCIBIA, corresponsal).

DOMEYKO, 6. — La Jefatura Zonal de La Serena ha dejado nula la orden que disponía la venta de estampillas en la oficina de la Caja de Seguro Obrero de Vallenar, que perjudicaba a los asegurados, mineros e industriales, que tenían que hacer viajes especiales con tal objeto. Nuevamente la venta de estampillas y el pago de subsidios se hará en la Oficina local. — (OLIVARES, corresponsal).

COMALLE, 6. — El deportivo Comalle, en vista de la llegada de las lluvias, ha suspendido sus actividades deportivas. Durante la época de receso, los socios y cooperadores efectuarán arreglos de la cancha. Para cerrarla se ha solicitado el obsequio de materiales por parte de los vecinos. — (ALVAREZ, corresponsal).

20.o ANIVERSARIO DEL CENTRO DE DERECHO

VALPARAISO.— Veinte años de labor cumple mañana el Centro de Derecho de la Universidad de Chile, fundado el 7 de junio de 1932.

Este centro tiene por objeto propender al desarrollo cultural de sus miembros, especialmente en lo que se refiere a sus actividades profesionales, por medio de conferencias y charlas.

Mantiene además consultorio gratuito para las personas de escasos recursos.

MOVIMIENTO DE NAVES DE GUERRA

VALPARAISO.— El siguiente movimiento de naves se anuncia en la Superioridad de la Armada.

El petrolero Rancagua zarpó del Callao rumbo a Guayaquil.

El petrolero Maipo fondeó en Caldera para completar su cargamento de petróleo.

El patrullero Vial Gormáz fondeó en Valparaíso a las 18.15. En esta unidad viaja el curso de instrucción de cadetes.

La barcaza Goycolea zarpó de Talcahuano a Valparaíso.

La barcaza Llanos, fondeó en Puerto Montt, procedente de Quemchi.

La fragata británica Veryan Bay, llegará el 9 de junio a Punta Arenas, procedente de Puerto Stanley escoltando a un pequeño velero de las Islas que viene a carenarse a ese puerto.

ESPECTACULOS DE HOY EN VALPARAISO

AVENIDA (5184).— Las zapatillas rojas, El tesoro de Jean Lafitte y Quebec.
CARRERA (QUILPUE. — 417). — Almas sin luz y Teatro Apolo.
COLON (2940).— Encuentro en la calle.
CONDELL (2027).— Qué bello es vivir, y El delito de la venganza.
IMPERIO (4567).— En el cielo no hay caminos.
MUNICIPAL (VIÑA. — 81739). — Vengador de más allá.
OLIMPO. (VIÑA. — 81380). — Ambiciones que matan.
ORIENTE (VIÑA. — 85679). — Gran programa de aventuras.
PACIFICO (6057).— Quinto Patio.
REAL (2640).— Bailemos, mi amor.
RIALTO (VIÑA. — 81906).—España fatal e Hijos de la violencia.
REX (VIÑA. — 85050).— Gran programa de aventuras.
RIVOLI (2268).— Menores de edad y Expreso de Pekín.
VALPARAISO (5522).— Por amor también se mata.
VELARDE VALPARAISO (4654). Quinto Patio.
VICTORIA (3778).— Los crímenes de medianoche.

Corresponsalía de "La Nación" en Valparaíso
BLANCO 1161-Teléfono 4427

$ 500.000 PARA LOS BOMBEROS ACORDO LA I. MUNICIPALIDAD

En su última sesión presidida por el Alcalde don Leonidas Leyton, y con asistencia de ocho regidores, se acordó una subvención de $ 500.000, para el Cuerpo de Bomberos de Valparaíso, correspondiente al presente año. En seguida se tomaron en consideración varios decretos alcaldicios, siendo aprobados los siguientes:

1.o) El de la designación de todos los ediles para la representación de la Municipalidad de Valparaíso, en la Conferencia de Municipalidades.

2.o) Presupuesto de $ 500.000, para completar la postación e iluminación de la Población Porvenir, de Playa Ancha.

3.o) El de la autorización de compra de los empleados de la Cía. Sud Americana de un bien raíz, haciéndose pago de la gratificación que les adeuda la empresa.

4.o) El de entrega de $ 20.000 como bonificación para el comité Ejecutivo de la Conferencia de Municipales, a rubro de representación.

NOTICIARIO POR...

Hoy a las 18.30 horas tendrá lugar en el Aula M... artístico-deportivo que presenta anualmente el Club d... versitario Santa María, desarrollándose un selecto pr... de atletismo y de arte.

Llegó a nuestras costas el vapor "Everton", am... señores Herman y Julio Ossa Polanco, procedente de... para conducir las calizas y después en el puerto de S... gar 4.000 toneladas del combustible llamado "xoque... produce en la Usina de Huachipato.

Ayer en la mañana ocurrió un accidente en el ... en el que resultó herido de consideración el obrero ... José Bahamondes Hormazábal, de 34 años de edad, ... al Hospital Alemán.

Anteayer a las 14.40 horas, un estudiante sufrió ... Quillota desde el microbús A-A 631, manejado por ... de 44 años, domiciliado en esa ciudad. El nombre de... María Castillo Cataldo.

Se halla finiquitada la primera importación de plátanos ... cuyo transporte estará a cargo del buque danés "Egy... Además se encuentra en tramitación una nueva compra ... tidad casi igual a la primera, o sean 45.000 racimos ... en el próximo, desde el puerto de Santos.

El 22 del presente llegará a Valparaíso una nueva p... deros congelados de Magallanes, en el vapor "Arauco", ... será de 300 toneladas.

El vapor argentino "Santa Micaela" que en la pr... llegará de Buenos Aires, trae carga surtida, especialmente ... cueros salados, etc.

ROBO EN ... CAMBIO ...

VALPARAISO... no han sido ... policía, robaro... pesos en joyas ... jeras; desde ... y joyería; ub... Sotomayor N.o...

Los ladrones ... local contiguo ... hacia la joyer... un forado de ... de ancho.

Todo indica ... metieron a la... los locales co... rrados; mient... encuentra alm...

DOCE CA... POLIOM...

VALPARAI... Provincial de ... que entre el ... 4 de junio, ... doce casos de ... los cuales tr... les.

Se han im... nes a las mad... bre las prec... ben adoptar ... pagación de ...

Principalme... presente que ... miento preve... ra esta clase ... fermedad, por... síntoma sosp... nunciarse a l... taria.

SE EXPORT... VIEJO A ...

VALPARAISO... mente se ha ... to, que se está... portación a ... partida de fie... te en 5.000 to... usados.

Estos rieles ... provincia de ... tenecieron a ... viarios que fu... salitreras.

BARCO CA... REMOLCAR...

VALPARAISO... recto a Valpar... molcador de ... Lillin de band... ra llevar a ... francés Rouen... puerto nortea... será sometido ...

Este remolca... Valparaíso en ... de julio próxi... ción es de gra... tiene 1.900 ca...

Como se info... nidad, el R... cuando un fue... zo vararse en ... Vilos.

Movimient... en V...

— LLE...
—Hoy: CONCON, de ... MARGRETHE ...
—Mañana MILLABU, de ... GULF MERC... Orleans.
QUINTERO, de ... VIÑA DEL MA...
El lunes 9 ANDINO, de T... cente.
APOLO, de Iqu... tonio.
El martes 10 FALKANGER, ... SAN VERONIC... SANTA ISABEL, ...
— SA...
—Hoy: RIO VERDE, p...
—Mañana: MARGRETHE B... CONCON, para ... ros.
El lunes 9 MILLABU, para ... VIÑA DEL MAR, ... nas.
—El martes 10: QUINTERO, par... reros.
APOLO, para Iq... dios.
—El miércoles 11: ANDINO, para ... SANTA ISABEL, p...
—El jueves 12: PILAR, de Antof... Antonio.

P.S.N.C.
COMPAÑIA INGLESA DE VAPOR...
PROXIMAS SALIDAS DE VALPARAISO
"SAMANCO" ... Mediados de ...
"KENUTA" ... Mediados de ...
"SALINAS" ... Fines de Junio
"CUZCO" ... 1.a quincena ...
"REINA DEL PACIFICO" ... 13 de Agosto.
PASAJES REBAJADOS A EUROPA
PASAJES AEREOS A TODAS PARTES DEL M...
AGENTES GENERALES PARA:
CUNARD STEAM-SHIP COMPANY LTDA. Y ...
MAIL LINES LIMITED
THE PACIFIC STEAM NAVIGATION COMPA...
SANTIAGO Agustinas 1066
VALPARA... Blanco ...

AMADO A MOSCU EL EMBAJADOR SO EN LOS ESTADOS UNIDOS

WASHINGTON, 6 (U. P.)— La Unión Soviética llamó a mbajador en Estados Unidos, Alejandro S. Panyushkin, el anunció que partirá de esta capital el domingo próximo asumir un "nuevo cargo" en Moscú.

anyushkin ha sido Embajador soviético aquí desde el 31 ciembre de 1949. Su retiro se ha producido muy poco des- de la partida de Londres, con carácter de permanente, del ador soviético en Gran Bretaña, que anunció al Gobier- tánico que había sido llamado a Moscú, después de cin- ños como Embajador ante el Gobierno de Londres.

l retiro de Panyushkin fué interpretado por funcionarios mericanos, como parte de la "guerra de nervios" que es- rando la Unión Soviética en torno al agudo problema ale-

anyushkin anunció su retiro después de 25 minutos con el sario de Estado, Dean Acheson. Interrogado por los pe- esas, el diplomático soviético se negó a revelar quién sería o cual será su futuro cargo, pero esferas autorizadas rson o cual será su sucesor de Panyushkin sería Georgi Zarubin, aron que el sucesor de Panyushkin sería Georgi Zarubin, hasta hace poco era Embajador en Londres. Añadieron esferas, que el Departamento de Estado, tiene "en estudio" oyectado nombramiento de Zarubin como sucesor de Pan- tin. Zarubin estuvo en Estados Unidos en septiembre úl- para asistir a la Conferencia de San Francisco, sobre el do de paz con Japón.

arubin era Embajador en Canadá cuando se descubrió activi- de espionaje soviético en Ottawa, poco después de terminar gunda guerra mundial.

or intermedio de un intérprete, el Embajador saliente hizo iguientes declaraciones:

He visitado al señor Secretario de Estado en relación con mi da para la Unión Soviética. Parto para mi patria con mo- de un nuevo nombramiento.

artiré de Washington el 8 de este mes, y abandonaré la Em- exactamente a las 11 horas. Zarparé de Nueva York el junio en el barco de pasajeros "Stockholm".

osteriormente, Panyushkin dijo a los reporteros de televisión artiré de Estados Unidos para siempre, debido a un nuevo . Y agregó: "Muy pronto, señoras y señores, saldré para mi . Por supuesto que me siento feliz por eso. Deseo expresar entimientos realmente amistosos al pueblo norteamericano". anyushkin declinó hablar sobre relaciones soviético-norte- icanas.

INVESTIGARAN A LA TELEVISION EN LOS EE. UU.

WASHINGTON, 6.— (UP). — La televisión, que ha penetrado hasta los hogares más humildes de la nación y está ejerciendo una nueva y potente influencia en la formación de los hombres y mujeres del mañana, está siendo investigada por la Cámara de Representantes.

El subcomité de legisladores ha iniciado una encuesta en que tratarán de averiguar si los programas a que se somete a los aficionados de la televisión, ejercen influencia perjudicial o si los temores que se expresan, no pasan de ser los mismos que en el pasado se expresaron en relación con la radio y la cinematografía.

Representantes de agrupaciones que abogan por la templanza, han comparecido ante el sub comité, quejándose amargamente que la televisión tal como se presenta hoy día, no hace más que fomentar el vicio.

BATISTA, CANDIDATO OFICIAL EN CUBA

LA HABANA, 6.— (UP).— El Ministro de Educación, Andrés Rivero Agüero, dijo que el Presidente General Batista, será el candidato a la Presidencia del partido de Gobierno, en las elecciones generales fijadas en principio para el día 19 de noviembre de 1952.

Expresó que nadie en el actual Gobierno, que subió al poder a principios de este año en el golpe de Estado que derrocó al Presidente Carlos Prío Socarrás, es más popular o patriota que Batista. Dijo que, además, no ha sido fácil encontrar un buen candidato en un tiempo corto.

Manifestó Rivero que "la oposición debe celebrar "conversaciones cívicas" con los dirigentes del Gobierno, para lograr una solución del futuro político de Cuba". Dijo que la oposición no puede sugerir soluciones que excluyan a los actuales dirigentes del Gobierno. Señaló que "es imposible encontrar una solución por medio de la violencia, cuando los rifles están en el bando del Gobierno".

FORD 1951

3.500 kilómetros de recorrido, con radio completo, color celeste alpino, cuatro puertas, modelo Custom. Recibo coche en parte de pago — Tratar

CASA GARCIA

TELEFONO 90001

Autorizan alza de precios en productos fabricados con cobre importado en EE. UU.

ALIANZA POLITICA CONTRA PRESIDENTE ALEMAN, DE MEXICO

CIUDAD DE MEXICO, 6 (U. P.)—Dirigentes comunistas mexicanos manifestaron que los principales partidos de oposición del país han reanudado sus esfuerzos para formar una alianza política en contra del Gobierno del Presidente Miguel Alemán, para las elecciones del 6 de julio.

Expresaron que el general Miguel Henríquez Guzmán, principal oponente presidencial, y el dirigente obrero Vicente Lombardo Toledano, están tratando de llegar a una transacción sobre un candidato conjunto para sus partidos. Tentativas anteriores para formar una coalición en contra del Gobierno de Alemán, se vieron paralizadas cuando ambos candidatos se negaron a retirarse de la contienda electoral.

Se estima que el candidato más probable es Henríquez Guzmán, ex soldado revolucionario, de 54 años de edad, quien, anteriormente, había logrado 1 millón 200 mil votos, con la fusión de su poderosa federación de partidos del pueblo mexicano con el pequeño partido revolucionario de izquierda.

Lombardo Toledano, del Partido Popular, está apoyado por el Partido Comunista, debido a que este último partido no puede presentar su propio candidato, ya que no tiene el número de miembros suficientes para ello.

MURIO WILLIAM H. HOOVER, PRESIDENTE DE LA "ANACONDA"

BUTTE, Montana, 6 (UP). —William Harold Hoover, présidente de la Anaconda Copper Mining Company, con vastos intereses en Chile, falleció esta mañana a los 63 años de edad.

Hoover era presidente de la Anaconda desde noviembre de 1949, y estaba retirado de la dirección activa de la empresa desde hacía un año, debido a su enfermedad.

Hoover se unió a la Anaconda en 1936, y ocupó diversos cargos directivos antes de ser elegido presidente de la empresa. Al mismo tiempo era presidente de la Andes Copper Mining Company, Chile Copper Company y Chile Exploration Company. Además, formaba parte de varias empresas afiliadas a la Anaconda.

En junio de 1915 contrajo matrimonio con Grace M. Young y tuvieron un hijo, Jack.

PARA ASI ALENTAR COMPRAS DE DICHO METAL EN CHILE

WASHINGTON, 6 (U. P.) — En un esfuerzo para alentar las compras de cobre de Chile y otros países, los funcionarios norteamericanos encargados de regular los precios, autorizaron una nueva alza en los precios de los productos fabricados con cobre importado.

Los fabricantes de artículos [illegible]re podrán recargar a los clientes el 80 por ciento del so[illegible]cio que paguen por el cobre extranjero más allá de los 24.5 centavos por libra, precio tope del cobre nacional.

Al aflojar los controles, hace dos semanas, para permitir las compras de cobre extranjero a precios superiores al precio tope de entonces, es decir, 27.5 centavos, el Gobierno autorizó a los fabricantes para recargar a los clientes el 80 por ciento del sobreprecio pagado sobre esa cotización. Esta disposición no interesó a los importadores y elaboradores, por cuanto el precio pedido actualmente por Chile y otros países, equivale a unos 35.5 centavos por libra, en circunstancias que los fabricantes podían recargar sólo en 6.4 centavos los precios topes en vigencia.

En virtud de las nuevas disposiciones, manteniendo aproximadamente los mismos precios, los fabricantes podrán recargar 8.8 centavos a los actuales precios topes.

La Oficina de Movilización para la Defensa confía en que la nueva fórmula, más liberal, alentará las compras de cobre chileno por los fabricantes norteamericanos. En esferas vinculadas a este comercio, sin embargo, no se comparte el optimismo gubernamental, por cuanto la nueva fórmula retiene siempre las mismas características que objetan los fabricantes. Argumentan esos círculos, en efecto, que las dos fórmulas provocarán un dislocamiento de la estructura de precios en el mercado norteamericano de artículos fabricados con metal nacional e importado. Por lo mismo, predicen una baja general de las importaciones de cobre chileno y de otros países.

Prácticamente no se han recibido embarques de cobre chileno desde que Chile suspendió los envíos a raíz de haber denunciado su acuerdo de precios con Estados Unidos.

El cobre sigue siendo escaso en Estados Unidos. Los funcionarios del Gobierno creen que los recargos permitidos provocarán sólo un aumento leve en los precios al detalle y tendrán poco o ningún efecto sobre los precios de los productos terminados de cobre o bronce.

El senador Homer Ferguson, propuso una enmienda a la Ley de Producción para la Defensa, que prohibiría al Gobierno norteamericano dictar cualquiera reglamentación, de acuerdo con dicha ley, que pudiera aplicarse a las compras de materias críticas en el extranjero, por los fabricantes norteamericanos, mientras usen ellos mismos las materias compradas. Esto suprimiría los controles de precio y las cuotas aplicadas al cobre importado, ya que, produciendo Estados Unidos sólo los dos tercios del cobre que necesita, haría tales reglamentos sobre precios y cuotas completamente inaplicables.

Los círculos comerciales anticipan que la resistencia de los compradores a adquirir cobre extranjero se prolongará hasta julio, ya que todos los fabricantes han recibido su cuota de cobre para junio. Como consecuencia, la mayoría de ellos está adoptando una actitud de espera, para ver si la nueva fórmula la alienta las importaciones en julio.

Las minas nacionales están produciendo actualmente 80,000 toneladas mensuales, en tanto que el consumo se calcula en unas 110,000. Esto deja un margen de 30,000 toneladas de cobre que deben ser compradas en el extranjero.

OBREROS DEL GAS SUSPENDIERON LA HUELGA EN ITALIA

ROMA, 6. — (UP). — Fué suspendida la huelga nacional de quince mil obreros del gas al acordar los representantes de los sindicatos y de las empresas reanudar las negociaciones sobre aumento de jornales, con mediación del Gobierno.

La huelga iniciada anoche afectaba especialmente las principales ciudades de Italia y debía prolongarse hasta el lunes.

Los sindicatos comunistas y no comunistas declararon un paro de cuatro días, al fracasar las negociaciones. Los obreros piden un aumento de un 15 por ciento en los jornales y otras mejoras.

En Salerno, Bolonia y en otras localidades aisladas, se logró asegurar el suministro de gas mediante arreglos especiales, pero en otras partes fueron cerradas las fábricas de gas de propiedad del Gobierno y de particulares.

ASEGURADO TRIUNFO DE JOSE MARIA VELASCO, EN ECUADOR

QUITO, 6 (U. P.)— Asegurado ya el triunfo del candidato independiente, José María Velasco Ibarra, en las elecciones presidenciales de la semana pasada, círculos políticos, especialmente liberales, han comentado la inesperada derrota del partido liberal, que, precisamente ayer, conmemoró el 57.o aniversario de su ascensión al poder, dirigido por el general Eloy Alfaro, quien derrocó en 1895 al Gobierno conservador.

Hasta anoche los totales extraoficiales de los votos obtenidos por los distintos candidatos a la Presidencia, eran los siguientes:

Velasco Ibarra	138.492 votos
Ruperto Alarcón, conservador	103.958 votos
José Ricardo Chiriboga, liberal	65.000 votos

Al comentar tales resultados, la Junta Suprema del Partido Liberal, que preside Julio Moreno Espinoza, declaró: "La derrota del candidato conservador satisface, porque indica que los principios del liberalismo hicieron conciencia en la masa popular ecuatoriana. El candidato liberal Chiriboga, obtuvo 65.000 votos, diez mil más que en las elecciones pasadas de 1948, en las que el candidato liberal, general Alberto Enríquez, obtuvo 55.000, incluso los votos del Partido Socialista que entonces nos apoyaba. Pese a todas las maniobras políticas encaminadas a minar nuestras fuerzas, no menoscabaron nuestra línea valerosa y decente. El liberalismo estudia la situación cuidadosamente y enfrentará los hechos como sabe hacerlo".

REVUELTA HUBO EN CARCEL AMERICANA

ANGOLA, Luisiana, 6.— (UP). — Policías del Estado, tuvieron que lanzar gases lacrimógenos para quebrantar la resistencia de doscientos presos de color en la cárcel local, que se atrincheraron en un pabellón de celdas y se negaron a salir al trabajo. Los presos, enceguecidos por los gases, derribaron las barricadas que habían levantado y salieron corriendo al patio de la prisión, con las manos en alto, bajo la amenaza de las ametralladoras. Los policías confinaron a 42 de los presos, sindicados como los cabecillas de la revuelta.

EL PERUANO FEBRES PELEARA CON BRUNO

BUENOS AIRES (Andi).— Antes del match entre Merentino y Jackson fueron presentados al público los púgiles peruanos Julio Febres y Luciano Carrillo. En esta oportunidad se informó que Febrés sería el próximo rival de Bruno, hallándose en la categoría pluma. Se dijo que el combate se efectuaría en los primeros días de junio. Si no es el día 3, víspera de la asunción del nuevo período presidencial, el combate se realizaría el sábado 7.

Febres ha iniciado su preparación en el Royal Boxing Club y ha dejado una buena impresión por el excelente estado físico que ostenta, ya que, por otra parte, se conocen sus aptitudes pugilísticas a través de su match con Gatica, que se realizó hace un tiempo en el Luna Park.

VENCIO FLAMENGO EN AREQUIPA

AREQUIPA. (Especial).— El club de fútbol brasileño Flamengo derrotó hoy al seleccionado de esta ciudad por siete goles contra cuatro.

Siropectyl

Calmara su Tos

Establecimientos Chilenos Colliére Ltda.

Base: Tiocol y Codeína

CITACION

Cítase a Asamblea General Ordinaria de Socios del Club de la República, que se celebrará en conformidad a los estatutos el 19 de junio de 1952, a las 18.30 horas, en el local social, ubicado en Alameda Bernardo O'Higgins N.o 658.

Si no se reuniere el número de socios exigido, se celebrará en segunda citación el 19 de junio, a las 19 horas, con el número de socios que asista.

La tabla fijada es la siguiente:

Acta, Memoria Anual, Balance y Presupuesto del Club; elección de 4 señores Directores que terminan su período, y asuntos varios.

EL SECRETARIO

Eiffel

RECONOCIDA COMO LA MEJOR

BICICLETA

ADQUIERALA HOY MISMO CON GRANDES FACILIDADES EN

CASA MANDEL"

ARTURO PRAT 780

Artefactos eléctricos

DE GRAN UTILIDAD PARA EL HOGAR

ADQUIERALOS CON COMODAS FACILIDADES DE PAGO

DEPTO. ELECTRICO DE

CASA GARCIA

ALAMEDA esq. AVENIDA ESPAÑA

VIOLENTAS BATALLAS AEREAS HAY EN COREA

SEUL, COREA, 6 (U. P.)— Siete cazas comunistas Mig-15 fueron derribados y otros dos averiados por los cazas a chorro "Sabre" norteamericanos en dos encarnizadas batallas aéreas sobre el noroeste de Corea.

Seis cazas comunistas fueron derribados y dos averiados cuando 36 "Sabres" cayeron sobre una formación de 16 Mig-15 que trataban de penetrar subrepticiamente la cortina de los cazas norteamericanos para atacar a una formación de cazas-bombarderos aliados que realizaban una operación contra las líneas ferroviarias y de abastecimientos de los comunistas.

Otro caza comunista fué derribado cuando 12 Mig-15 se trabaron en batalla contra 28 "Sabres" en una segunda batalla.

Este ha sido el mayor número de cazas enemigos derribados en un solo día desde el 21 de abril y fué también superior en uno al total de cazas comunistas derribados en todo el curso de la semana pasada. Con éstos, el total de aviones enemigos en el haber de la Quinta Fuerza Aérea desde el comienzo de la guerra, subió a 361 destruídos, 58 probablemente destruídos y 507 averiados.

Mientras tanto, los bombarderos nocturnos de la Quinta Fuerza Aérea bombardearon las líneas férreas y las carreteras al sur del río Yalu, destruyendo o dañando a 45 camiones, 6 vagones y 2 locomotoras.

Hubo algunos choques aislados de patrullas a todo lo largo del frente terrestre.

HOY EMPEZARA EL JUICIO EN CONTRA DE JACQUES DUCLOS

PARIS, 6.— (UP).— Se supo esta noche que mañana sábado se iniciará el juicio del Gobierno contra el jefe del Partido Comunista francés, Jacques Duclos, en la cárcel La Santé, donde está preso aquél.

El juez instructor Pierre Jacquinot, quien tiene a su cargo el sumario oficial sobre las actividades de los comunistas, no dió la razón de la realización de la primera audiencia preliminar en dicha cárcel, en vez de hacerlo en su despacho. Se cree que el cambio ha sido para evitar posibles manifestaciones comunistas en el Palacio de Justicia. Duclos, detenido durante los graves disturbios del 28 de mayo contra el general Ridgway, es acusado de atentar contra la seguridad del Estado.

Anoche, el Ministro del Interior, Charles Brune, declaró que el Gobierno tiene pruebas de que los comunistas usaron la llegada del Comandante Supremo aliado en Europa, como pretexto para poner en marcha una campaña de violencia dirigida por el Cominform para derribar al Gobierno.

Al mismo tiempo sigue constituyendo un fracaso, por la negativa de los obreros a tomar parte en la disputa política del partido comunista, la represalia de los rojos en forma de huelgas en todo el país.

SOVIETICOS RETIRARON SUS CENTINELAS DEL DISTRITO NORTEAMERICANO DE BERLIN

NUEVA EXPLOSION OCURRIO EN TUNEZ

TUNEZ, 6 (UP). — Los agitadores nacionalistas estuvieron nuevamente activos anoche, mientras la policía daba cuenta de otra explosión en la capital.

Las autoridades dijeron que la bomba, de fabricación casera, hizo explosión cerca de la puerta de un ex colegio italiano, causando daños pero no bajas.

CHILE SE OPUSO A LA CONVENCION DE LEYES EN ALTA MAR, EN N. U.

GINEBRA, 6 (U. P.)— Chile, Dinamarca y Noruega, han formulado objeciones al proyecto de convención de leyes de alta mar preparado por la Comisión de Derecho Internacional de las Naciones Unidas.

La convención propuesta esboza los derechos de jurisdicción sobre la "plataforma continental (litoral submarino), zona contigua a la costa con gran riqueza en potencia, así como la relación de la pesca y caza en alta mar. Dice que la plataforma continental debe estar sujeta al "control y jurisdicción con propósitos de exploración y explotación de las riquezas naturales" del estado al que corresponda la costa contingua.

Chile ha informado a la comisión que tendrá que rechazar este artículo. Pidió que en su lugar ese artículo, el tratado confirme el principio de "soberanía y dominio" por el estado costero sobre su plataforma submarina y las aguas de alta mar adyacentes. Sostuvo que, según el actual proyecto, una nación extranjera fuerte podría establecer instalaciones a guisa de explotación de las aguas ayacentes a las aguas territoriales de otro estado, que podría amenazar la seguridad e integridad territorial de un estado costero.

Chile también se opuso al artículo que dice que ningún estado podrá reservarse el monopolio absoluto de caza y pesca en parte alguna de alta mar. Sostuvo que, en realidad, los mares están "dominados" por los estados con fuertes armadas, y que la comisión debiera reafirmar el derecho a establecer una zona de 200 millas de ancho con derechos exclusivos de caza y pesca.

También levantaron sitio a una aldea

BERLIN, 6. — (UP). — Los soviéticos retiraron sus centinelas del distrito norteamericano sobre el límite entre Berlín y Alemania Oriental, veinticuatro horas antes de que venciera el plazo que les había dado el Comandante norteamericano Mayor General Lemuel Mathewson y levantaron el bloqueo de parte de la zona de Estados Unidos que penetra en la zona rusa.

En respuesta a la "demanda" norteamericana, el jefe de la comisión soviética de control en Berlín, S. A. Dengin, ordenó que los centinelas rusos se retiraran de la orilla noreste del Lago Griebnitz, que es territorio norteamericano, situado sobre el límite entre Berlín y Alemania Oriental.

En la nota a Dengin enviada el martes pasado por Mathewson, éste decía que a partir de mañana, al mediodía, no se permitiría más la presencia de guardias soviéticos apostados allí desde 1945. En la nota respuesta enviada a Mathewson el miércoles, Dengin decía que los centinelas serían retirados, lo que ocurrió hoy. El propósito de esos centinelas había sido proteger varias casas ocupadas por los rusos a orillas del Lago Griebnitz.

Al mismo tiempo y debido a la protesta norteamericana, los rusos levantaron el sitio de Steinstuecken, aldea ubicada en el sector norteamericano, dos y medio kilómetros dentro de la zona soviética. Ahora, los habitantes de la referida aldea declaran que pueden ir y venir, con absoluta libertad, a y de Berlín occidental.

Dentro de Alemania Oriental, los comunistas detuvieron a 16 jóvenes, acusándoles de actividades anticomunistas y condenaron a otro a diez años de cárcel por "alta traición".

Esas medidas de fuerza, que traducen el deseo de los rojos de consolidad su posición, ha originado conjeturas entre los funcionarios occidentales de que ello quizás sea el preludio de una modificación de la política que sigue Rusia en Alemania, cuyo resultado sería la eliminación del Primer Ministro Otto Grotewohl del Poder.

Tiende a corroborar tales conjeturas el hecho de que en las últimas semanas Grotewohl no ha figurado en el primer plano, como ocurría antes. Además, Grotewohl, se ha visto privado de uno de sus principales defensores, el Embajador Gregori Pushkin, que fué trasladado a Moscú con el cargo de Viceministro de Rela...

MATRIMONI... UNA BATAL...

LAS MEJORES OPORTUNIDADES COMERCIALES

ABRIGOS Y PILOTOS
A PRECIO DE FABRICA
Despachos a provincia
STO. DOMINGO 792 - 5.o piso (Frente Cía. Electricidad)

ARGOLLAS PARA NOVIOS
Casa Sostin
Fábrica de argollas
Nueva York 66 — Fono 60072

ARTICULOS PARA NIÑOS
Fábrica "Silbertex"
Del fabricante al consumidor
San Diego 219 B - Reembolsos.

Casa LA MAMA
SAN DIEGO 842
Ofrece para novias: bouquets, coronas, azahares; y para bautizos, gran surtido de chiches, tarjetas y flores; ajuares en lana y seda.

ARTICULOS PARA REGALOS
casa MIGUELINA
FONO 34852
CARTERAS PARA SEÑORAS
Despachos a provincias
HUERFANOS 615

ARTICULOS PARA SEÑORAS
damitas
Novias: Ropa interior sobre medida. Seda natural y "nylon".
Modas: Confecciones finas. Se reciben hechuras
Camisones: Batas de levantarse. Chombas. CONSULTE CREDITOS
MERCED 712 (Plazuela, rincón)
Despacho a provincias

BOTILLERIAS
BOTILLERIA SAN ANTONIO
Fono 50211
Abierto Sábados, Domingos y festivos. Reparto a domicilio.
SAN DIEGO 1959

CALZADO
Guillermo Espinoza
Hechuras finas para señoras
SERRANO 90, a una cuadra de Alameda

Calzados para Damas
HECHO A MANO Y SOBRE MEDIDA
ANDRES RODRIGUEZ
UNION CENTRAL 1013 POR AHUMADA
CALZADO OSCARI
SAN FRANCISCO 84
Especialidad en calzado de medida para Sras. Precios modicos

Cambios, Pasajes y Turismo
Bruno Orsini
AHUMADA 131 — Oficina 804
8.o piso — Fono 89675
Munditur
Agustinas 1036 - Fono 63900

CAMISERIAS
KIBER
Especialidad en camisas de medida. Completo surtido en artículos para caballeros. Somos fabricantes e importadores.
FABRICA DE CAMISAS SAN DIEGO 302

CARTERAS
Fca. DE CARTERAS
Compre aquí su cartera, le haremos una compostura gratis.
Avda. MATTA 1115 - Santiago

CASIMIRES Y GABARDINAS
Peinados y Semipeinados
LAS MEJORES CALIDADES
Ventas al público y a comerciantes. Precios excepcionales. — Fábrica: Lira 1084

CUNAS
CUNAS PLEGABLES MIGUELINA
El nido ideal para su guagua.— Casa "Miguelina". — Teléfono 34852.— Despachos rápidos a provincias.
HUERFANOS 615

FAJAS
Casa CLARY
(Atendida por su propia dueña)
Modeladores - Fajas - Sostenes y Cinturett, Fajas abdominales para hombres, sobre medida. Pedidos contra reembolso
STO. DOMINGO 1034 OF. A - FONO. 68096

FOTOGRAFIAS
Sus fotos en colores, blanco y negro. Fotocopias de dibujos, catálogos y clisés, mándelos hacer a Foto Estudio "Chaskel". HUERFANOS 757 - Local 7

JOYAS
COMPRO JOYAS
Oro, plata y brillantes. Pólizas de empeño, monedas en plata y otro de colección.
SUPERO CUALQUIERA OFERTA
CASA RITZ
ESTADO Nº 248
(ENTRADA HOTEL RITZ)

LIBRERIAS
Cultura
Huérfanos 1179 - Fono 88830
"Editorial Pax"
Huérfanos 770 - Fono 30301
PARA LIBROS Y ARTICULOS de ESCRITORIO
Librería EL ATENEO
SAN ANTONIO 445 FONO 31486
(Entre Merced y Monjitas)
Nascimento
San Antonio 240 - Fono 32062

MODAS
MODAS ELISA
Ultimos modelos, créditos sin recargo
SAN DIEGO 77
TELEFONO 80965 - SANTIAGO

MUEBLES DE COCINA
"IMASA
GIRARDI 1447
CASILLA 9029
MUEBLES DE COCINA
- CLOSETS -
ARQUITECTURA INTERIOR

Muebles plegables
GABINETE-CAMA "REX" Y SOFA-CAMA "REX"
Moneda 741 - Fono 69774

MOTORES
Motorcitos
Para máquinas coser.
ARTURO PRAT 136

PAPELERIAS
PAPELERIA CENTRAL
Nueva York 63 - Fono 60983
Papeles para habitaciones, maletas y vidrios.
Despachos contra reembolso.

PELETERIAS
Compre y transforme sus pieles en la PELETERIA ANTARTICA
SAN ANTONIO 216 - 2.o piso

RADIOS
LABORATORIO DE RADIOS "FLEMING"
Reparaciones - Venta de Radios y Repuestos.
CREDITOS — FONO 31860
A. PRAT 748 ESQUINA DE 10 DE JULIO
"Ordina"
Organización Distribuidora Nacional Enrique Palma.
Radios RCA Víctor.
Alameda 2981
Créditos. También Discos.
RADIO SPORT
AV. MATTA 1121
MURIALDO HNOS.
Materiales, repuestos y accesorios
Reparaciones y transformaciones garantidas de radios electrolas y toda clase de artefactos eléctricos.
RADIOS SIN PIE
Timar Ltda.
NUEVA YORK 57
RADIOS Importados
FACILIDADES DE PAGO
ARTURO PRAT 270 STGO.

RELOJERIAS
RELOJES Y JOYAS
Compre su reloj directamente al importador y economizará dinero. Grandes facilidades.
IMPORTADORA ITALO-CHILENA DE RELOJES Y JOYAS
BANDERA 84 - OF. 314 - 3º PISO

SASTRERIAS
CREDITOS
Pascual SASTRE
San Diego 928

SUELERIA
Suelería RODECO
Precios de fábricas
GABRIEL CORDERO
Av. MATTA 1150

ZAPATILLAS
ZAPATILLAS
COMPRELAS DIRECTAMENTE EN LA FABRICA:
LIRA 484

ECHEVERRIA, 2.o EN UN CONCURSO ECUESTRE ALEMAN

DUSSELDORF (Alemania), 6 (U. P.)— El capitán E. Echeverría, de Chile, se clasificó segundo en la primera competencia del Torneo Internacional de Equitación, que se inició anoche aquí ante cinco mil espectadores.

INUNDACIONES EN NORUEGA Y RUSIA

OSLO, 6 (UP).— Extensas zonas del noreste de Noruega y del noroeste de Rusia han ido quedando bajo las aguas al salirse de madre el río Pasvikelya, en la zona fronteriza más aislada de Europa.

Informaciones de esa zona dicen que el río sigue subiendo de nivel y que muchos agricultores noruegos han tenido que abandonar sus tierras en botes.

Los rusos construyeron recientemente varias plantas de energía a lo largo del río en su propio lado de la frontera, pero no se tienen noticias de los daños producidos por las inundaciones en el lado soviético.

La última vez que el río se salió de madre fué en 1931, pero la de este año ha sido la peor inundación que se recuerde en la zona.

JOE WALCOTT GANO 100 MIL DOLARES

FILADELFIA, 6. — (UP). — Aproximadamente cien mil dólares ganó anoche el veterano Jersey Joe Walcott derrotando al ex campeón, Ezzard Charles por puntos en su primera defensa del título de campeón mundial de todos los pesos, que arrebatara en Pittsburg, el año pasado al mismo Charles. Una bolsa exactamente igual correspondió a este último, para consolarlo de la profunda decepción que le causó el fallo.

Charles, sin embargo, no quiso criticar a los dos jueces y al árbitro que votaron en favor de Walcott. "Creí que había ganado, pero ellos no votaron por mí", dijo. No tengo nada más que decir".

La pelea de anoche agradó a los 21.599 espectadores que concurrieron a presenciarla. El fallo no los convenció a todos ellos, pero eso no impidió que el veterano campeón fuera calurosamente ovacionado al salir del ring.

Los ingresos de la pelea fueron 210.315 dólares en boletería y 175.000 dólares por derechos de televisión y radio. Ambos púgiles debían percibir el 30 por ciento de las entradas brutas, es decir, unos 100.000 dólares.

Esta fué una recaudación extraordinaria en la historia pugilística de Filadelfia. Sólo la supera la obtenida en la primera pelea de Jack Dempsey y Gene Tuney, que produjo 1.895.733 dólares, bastante más, por cierto.

El manager de Walcott, Félix Bocchicchio dijo que el campeón está dispuesto a defender nuevamente su título en septiembre, contra el vencedor de la pelea entre Harry Matthews y Rocky Graziano. Después de esa nueva pelea, el campeón iniciará una jira por el extranjero.

Walcott, con 196 1|2 libras, dejó la iniciativa a Charles en la mayoría de los rounds de la pelea de anoche. Sin embargo, el desafiante, con 191 1|2 libras, el mayor peso con que haya entrado a un ring en toda su carrera, careció de energía y fueron los derechazos y ganchos de izquierda de Walcott los que decidieron la pelea.

CASI SE ACCIDENTA FANGIO EN BELFAST

BELFAST, Irlanda del Norte, 6.— (UP).— El campeón mundial de automovilismo, Juan Manuel Fangio, de Argentina, electrizó hoy a miles de aficionados al rozar el parapeto del traicionero circuito de Dundrod durante las pruebas de clasificación para el Trofeo Internacional de Ulster que se disputará mañana aquí con participación probablemente de 17 ases del volante.

Fangio, quien dió cinco vueltas a la pista en su poderoso "BRM" británico, demostró una extraordinaria pericia para evitar que el rozamiento del paredón se transformara en un desastre.

El argentino registró en la tercera vuelta, un promedio de 87.81 millas por hora, y otro de 88.99 millas por hora en la vuelta siguiente, pero estas velocidades no le valieron para obtener la primera colocación en el punto de partida mañana, por cuanto fueron conseguidas después de pasada la hora de las pruebas.

La pista estaba resbalosa a consecuencia de algunos chubascos en el curso del día.

ABOGADO
SANCHEZ DEL POZO
Especialmente asuntos y juicios de matrimonio. Posesiones efectivas, particiones
De 11 a 12.30 y de 17 a 19 hrs.
MONEDA 1137 — OF. 78
FONO 80813

CASA Morgan
TELEFONO 60901
LOS MEJORES AUTOS A LOS MAS BAJOS PRECIOS
CHEVROLET cuatro puertas . . . 1952
OLDSMOBILE Holyday 1951
SINGER, nuevo . 1951
OLDSMOBILE, cuatro puertas . 1951
LINCOLN Cosmopolitan 1950
STATION WAGON Chevrolet 1951
CHEVROLET Fleetline 1949
CHEVROLET Styleline 1948
PEUGEOT, cuatro puertas 1947
BEDFORD Station Wagon 1947
FIAT Simca Station 1949
DE SOTO Custom 1947
FORD, 2 puertas 1938
FIAT Topolino . . 1947
6 — 10 — 15 MESES DE PLAZO
En exposición, revisados y garantizados.
102 - Nataniel - 102 esquina ALONSO OVALLE

RELOJERIA "BELGICA" RELOJES SUIZOS
Entregamos inmediatamente con sólo
$ 300.- DE PIE
Saldo en pequeñas cuotas mensuales
BANDERA 84
3er Piso - OF 303 - Casi Esq. MONEDA
SABADO ABIERTO TODO EL DIA

CON $ 5.000.— CONT...
ULTIMOS SITIOS
EN CISTER...
(PARADERO 21)
Saldo, cinco años
POB. A. GONZALEZ CH.
MONEDA 856 -:- Of.

FELPUDOS DE FIBRA DE CO...
IMPORTADOS
Acabamos de recibir una gran partida en las siguientes medidas:
36 x 63 centímetros . . . . $ 365.— cada
38 x 70 centímetros . . . . 490.— cada
45 x 75 centímetros . . . . 610.— cada
48 x 84 centímetros . . . . 760.— cada
54 x 90 centímetros . . . . 980.— cada
58 x 100 centímetros . . . . 1.360.— cada
¡Háganos una visita y escoja el que sea de su agrado!
Cordero Hermanos
STO DOMINGO 769 FONO 34739 — PUENTE 544 FONO ...

Jaime COGAN
OFRECE A SU DISTINGUIDA CLIENTELA
ABRIGOS, TRINCHERAS, PILOTOS PARA DAMAS, CABALLEROS Y JOVENES.
CREDITOS 12 MESES
SASTRERIA Dandy
SAN DIEGO 673
SABADO ABIERTO TODO EL DIA

Everton viene a ganar a Colo Colo

El invicto Everton deberá superar todas sus actuaciones anteriores, si desea vencer mañana a un Colo Colo con muchos bríos que acaba de ganar a Wanderers tras una demostración ampliamente convincente. Jugarán en el Estadio Nacional.

Los viñamarinos se encuentran concentrados y llegaron anoche a esta capital. Afirman que no habrá novedades en el cuadro y que están dispuestos a no perder este encuentro, que se les presenta bastante favorable. "Siempre le hemos hecho pelea a los albos", dijo Martín García, el coach de los ex campeones. Ahora tendrá el team de René Meléndez una excelente oportunidad para probar su efectiva capacidad, que ha dejado bastante satisfechos a sus parciales.

En cuanto al team de Colo Colo, tampoco ofrecerá cambios de importancia, con la sola inclusión de Mario Castro en la línea delantera. Desmentida la noticia de que Plinio Bustamante había sido enyesado, y con plena confianza en sus medios el cuadro local ya ha solucionado la ausencia de Arturo Farías, y cree que se repetirá el desempeño que le cupo frente a Wanderers.

La probable formación de los elencos era hasta anoche la siguiente:

COLO COLO: Pizarro; Bustamante y Campos; Peña, Villarroel y Valjalo; Aranda, Arias, Campos, Muñoz y Castro.

EVERTON: Espinoza; Rodríguez y Torres; Lazcano, Biondi y Arenas; Alvarez, Cid, Meléndez (Ponce), Lourido y Hurtado.

JUGARIA MELENDEZ.— Si René Meléndez pasa hoy el examen médico, en forma favorable, es muy posible que pueda actuar mañana. En caso contrario se colocaría a Luis Enrique Ponce. En este caso Meléndez deberá proseguir su reposo de 10 días.

PELIGRO DE GOL. Hay en los chutes de Sergio Alvarez, veloz y efectivo alero derecho de Everton. La defensa de Colo Colo tendrá que cuidarse mucho mañana si no desea verse sorprendida por una de esas entradas espectaculares que acostumbra Alvarez.

Pasos y Cosas

...o si fueran pocos, se ha ...ado un nuevo postulante a ...ona que detenta el cubano ...Gavilán. En efecto, Johnny ...axton, de Nueva York, in... por añadidura, derrotó por ...n unánime a Luther Rawson, ...mediomediano de Chicago, ...de diez rounds de intenso ...volló. A pesar que de tiempo ...tiempo aparecen boxeadores que amenazan con la es...dad de la corona que tan ...amente defiende, Kid Gavilán no ha debido aun ...éste no ha encontrado ningún contendor de ...tar a ningún contendor de ...dero riesgo. Haciendo gala ...mucha sabiduría, el cubano ...está dejando que los postulantes se eliminen entre sí. Tal ...currido con Chuck Davey, ...perdió recientemente, y con ... Véjar, que perdió con ... Eso sí, este periodo ya ...erminado y Gavilán tendrá ...uchar duramente por conservar su corona Para el próximo, está fijado su encuentro con Gil Turner, boxeador de ...que está invicto, y que ha ...do la mayoría de sus peleas por K. O. Y como si esto ...poco, están esperando turno Bill Graham, que perdió en ...discutida decisión con el ...o Gavilán, y el citado ...ny Saxton, que está invicto ...ves de 29 combates.

...jinetes chilenos que nos ...entarán en las Olimpíadas ...en la actualidad compiten ...diferentes países europeos, ...seguido actuando con éxito. ...tima noticia que se ha te... de ellos, viene fechada en ...aldorf, Alemania, y dice ...on con un honroso segundo puesto logrado por el capitán ...Echeverría, en Lindo Peal, ...Torneo Ecuestre Internacional. En el primer lugar entró el español, Carlos Figueroa, ...montaba El Peleón. Debe... dejar constancia que los ...s españoles han venido ...ando con inquietante regularidad en las noticias de los ...s y seguramente se transformarán en duros rivales de ...ros compatriotas en Hel...

...niadoras son las noticias ...egan sobre la salud del vo... italiano Luigi Fagioli, que ...ra con ocasión de correrse ...liminatorias del Gran Premio de Montecarlo. Fagioli ha...permanecido desde el 31 de ... sin recobrar el conoci...miento. Tenía una grave conmoción y fracturada su rodilla y mano izquierdas. Bueno, ahora ya ha recuperado el conocimiento, y está fuera de peligro. Sus múltiples contusiones lo obligarán a permanecer por un buen tiempo en el hospital, pero por lo menos se sabe con seguridad que no tendrá ulteriores complicaciones.

DE NUEVO CENTRO DELANTERO.— A muchos no ha gustado el "cañonero" Fernando Campos, como centro delantero. En el cotejo de mañana con Everton, los albos insistirán con él. A lo mejor, está en su tarde, y es el scorer del match.

WALTER MULLER SE ENFRENTA MAÑANA CON EL CAUPOLICAN

En canchas de Santiago, Renca, Buin y Puente Alto, se realizará mañana la segunda fecha del torneo oficial de fútbol de la División de Honor Amateur, con cuatro partidos que han despertado entusiasmo entre la afición.

EN SANTIAGO.— En la cancha Yarur se enfrentarán los equipos de honor del deportivo Minas Melón, y del club dueño de casa, mientras que en el field del Cementerio General se medirán: Maccabí con Alianza, de Curicó.

EN RENCA.— En la cancha Caupolicán de Renca, se enfrentarán el Caupolicán con Walter Muller. Los cuadros alinearán así:

WALTER MULLER: Aras; Nettle y Miranda; Rozas, P. Aras y E. González; Farías, Flores, M. González, Valenzuela y Ramírez.

CAUPOLICAN: Azola; Fuentes y Aguirre; León, Camus y Rodríguez; Larrea, Machuca, López, Díaz y Arancibia.

EN BUIN.— Lautaro recibirá en su reducto de Buin la visita del equipo Viña del Mar, match con el que debutan en el torneo los viñamarinos. Los cuadros alinearán así:

LAUTARO: Fierro; Molina y Armijo; Romo, Díaz y Barahona; Rojas, Sotello, León, Ramírez y Araya.

VIÑA DEL MAR: Richard; Navia y Cisternas; Meza, Romero y Valenzuela; Aguilar, Aravena, Figueroa, Villavicencio y Rojas.

EN PUENTE ALTO.— En la cancha del Estadio Municipal de esta localidad se enfrentarán en el otro encuentro de la fecha los equipos del Luis Matte y Tricolor. Los cuadros formarán con los siguientes jugadores:

LUIS MATTE: Echeverría; Román y Arce; Aguila, Duarte y Velásquez; Navarro, Labbé, Orellana, Valenzuela y Olate.

TRICOLOR: Ramírez; E. Quintanilla y Roblero; Castro, Lara y Vásquez; P. Sepúlveda, J. Sepúlveda, Guajardo, González y H. Quintanilla.

LUCHADOR MARTINEZ ACEPTA UN DESAFIO

El catcher y cantor chileno Carlos Martínez, impuesto del desafío lanzado por Osvaldo Mena, por medio de nuestras columnas, estuvo a visitarnos ayer para aceptar el reto.

—"No conozco a Mena, —nos dijo Martínez—, pero le acepto el desafío donde quiera y cuando guste. Eso sí que sería muy importante que Mena demostrara el cartel y merecimientos que posee. De hacerse esta lucha, no me interesa el premio, pues lo que a mí me pudiera corresponder, vencedor o vencido, lo donaría a los deportistas que van a la Olinpíada de Finlandia, terminó diciéndonos el corpulento Martínez.

La dirección de este catcher es Avenida Independencia N.o 2325, teléfono 81463, o en Los Baños Sao Paulo.

Nadadores novicios de la "U" actúan hoy

Esta tarde a las 17.30 horas, en la Piscina Escolar, se realizará un campeonato de natación de novicios del club Deportivo de la Universidad de Chile, a base de pruebas de 25 y 50 metros en los tres estilos.

Se completará el programa con algunas competencias para los elementos de primera categoría de la institución, que deberán prepararse para el torneo del día 21 en Valparaíso, frente a la Escuela Naval.

Empresa de Agua Potable de Santiago

PROPUESTAS PUBLICAS

REPARACION ACUEDUCTO LAGUNA NEGRA

El día 19 del presente mes de junio a las 15.30 horas, en la oficina del Ingeniero Jefe del Departamento Comercial, Avenida General Bulnes 129, quinto piso, se abrirán las propuestas solicitadas para los trabajos de reparación del acueducto de Laguna Negra.

Bases y demás antecedentes, en la oficina de Adquisiciones, en la misma dirección.

LUIS VALENZUELA VARGAS,
Ingeniero Administrador.

...MILLONES POR ...NDRES PRIETO

...Aumentó su oferta por Andrés Prieto el Club Roma, de Italia. Ahora ofrece dos millones de pesos chilenos por su transferencia. Sin embargo, es muy poco probable que el crack pueda ir a Europa, ya que Universidad Católica pide por su pase una suma de 700.000 pesos, y la firma de un convenio, en que ...s, una vez que regrese a Chile, vuelva a actuar por la U. C.

—oOo—

...n el team del Wanderers es muy probable que debute mañana frente al Santiago Morning, el centro forward sureño Abraham Vásquez, y reaparezca el arquero René Quitral.

—oOo—

...Santiago Quintana no podrá jugar esta tarde por la "U" ante ...porque así lo establece una cláusula de su contrato. En ...un estudiantil, es improbable, además, que actúe Miguel Bus... Sus puestos serían llenados por Braulio Musso y Miguel ..., respectivamente.

—oOo—

...rutti, centro half, y Novoa, interior, debutarán mañana por ...derers en el team de reservas. Se podrá apreciar así lo que ...apaces de rendir en futuros encuentros de primera serie.

—oOo—

...os socios del Deportivo Naval, de Talcahuano, celebrarán ...na, a las 11 horas, una asamblea general, para tratar sobre ...de su equipo a la Olimpíada de Helsinki. Ya han empezado ...r donaciones, para hacer factible esa idea, y se piensa re... las entradas a los encuentros para reunir una nueva suma.

—oOo—

...n el entrenamiento de gimnasia cumplido por los jugadores ...dax Italiano, volvió a resentirse Ramiro Cortez, por lo que ...a guardar nuevamente reposo. Mientras tanto, está muy ...reemplazado por Juan Toro.

—oOo—

...arios players del team profesional del Audax, como Chiri... Oscar Carrasco, Isaac Carrasco, Adelmo Yori, Ramiro Cortez ...gio Espinoza, compraron acciones de la Inmobiliaria Au...taliano S. A., con lo que pasaron a cooperar a la construcción de la moderna sede de la institución. El gesto fué elogiosamente comentado en los diversos círculos del club.

—oOo—

...enoso, el arquero suplente del Audax Italiano, es muy poco ...ble que salga en la cancha en el encuentro de mañana, ...e sufre una lesión a un tobillo. En su lugar estará Julio ...a.

CURANTO MERVILLES
MARISCOS
OSTRAS

$ 15.500
SALAS DE BAÑO COMPLETAS
Compuestas de 1 baño revestir 5½ pies, con su combinación automática tipo "Crane"; 1 silencioso tipo Tocopilla, Caupolicán o Talca; 1 lavadero de pedestal tipo Pisagua o Santiago; 1 bidé modelo Fanaloza, todo con sus fittings cromados completos, gran cantidad de artefactos sueltos, cocinas, lavaplatos, califonts, termos eléctricos, etc.
TRAMITACIONES POR CAJAS
FACILIDADES
SAN DIEGO N.o 2385
— FONO 51318 —
Se atiende hasta las 20 hs.
También sábados.

¡Extra!
CORBATAS
CALCETINES
SOQUETES
a
$ 65.—

2 POR
$ 120.—
VISITE NUESTRAS VITRINAS
Juillerat
MORANDÉ 213

FOOT-BALL PROFESIONAL

Escuche desde las canchas a RAIMUNDO LOEZAR MORENO relatando por CB 97 "Radio Prat" el fútbol Profesional y la emoción de cada
GOL
Guendelman!
SASTRES
CREDITOS A SOLA FIRMA
10 meses plazo
ABRIGOS fina calidad $ 2.490.—
PILOTOS forrados en goma $ 2.790.—
AMBOS fina terminación $ 2.590.—
TRAJES SASTRE medidas en fino
SAN DIEGO 852
FONO. 68377
EDIFICIO T CAUPOLICAN
DEPORTISTAS DE PROVINCIAS. Escribannos y les enviaremos gratis el calendario oficial de futbol

SITIOS en
La CASTRINA
CON CUOTA INICIAL DE $ 1.000
Y 66 MENSUALIDADES
TRABAJOS DE URBANIZACION EJECUTANDOSE POR LA EMPRESA CONSTRUCTORA "DELTA"
CON: ALCANTARILLADO-AGUA-LUZ-PAVIMENTO
SIN: COMISION NI INTERESES
VENDEN DIRECTAMENTE SUS PROPIETARIOS
ATENCION TODOS LOS DIAS DE TRABAJO
DOMINGOS Y FESTIVOS EN
STA. ROSA 6208
AGUSTINAS 972 OFICINA 419

Entrenador Leopoldo Aguilera explica la actuación del jugador Salamanca

El entrenador del Magallanes, Leopoldo Aguilera, nos ha pedido la publicación de la siguiente carta:

"Señor Jefe de Deportes de LA NACION. Estimado señor:

Es ésta la primera vez que busco la publicación de una opinión mía; nunca lo hice mientras tuve el honor de vestir la camiseta de mi institución y contribuir, con mi modesto concurso, al triunfo de mis compañeros de equipo en 1938, cuando Magallanes fué campeón profesional. Pero ahora, que desempeño en forma ad honorem el cargo de director de equipo y entrenador del conjunto profesional albiceleste, pido a usted tenga a bien publicar esta respuesta a una observación aparecida en la sección "La Voz del Público" en la página deportiva de LA NACION, con fecha 31 de mayo ppdo. sobre la firma del señor Manuel López S.

En primer lugar, invito cordialmente al señor López S., que tanto interés demuestra por nuestro equipo, a que lleve más adelante ese interés, haciéndose socio y cooperando así, con su aporte económico y su plausible interés, a la mejor marcha de la institución. Los sacrificios y desvelos que realizo por mi club y por mi equipo me facultan para decirles a los hinchas de la veterana y prestigiosa institución albiceleste que no basta opinar, porque el club no vive con opiniones, por muy sanas y respetables que sean: el club vive de lo que produce su equipo y de lo que aportan sus socios. Incluyo entre éstos últimos, por cierto, a sus esforzados dirigentes. Cada uno aporta lo que puede: trabajo o dinero.

En segundo término, quiero referirme concretamente a la opinión del señor López S. Dice que se ha perjudicado y se perjudica actualmente al jugador Manuel Salamanca, colocándolo como winger; que esto, al parecer, ha sido una táctica para llevarlo al fracaso y enviarlo a la reserva sin sueldo, y que se persiste en esta política de sabotaje al jugador por parte del actual director técnico. He sido, por tanto, aludido directamente.

Debo expresar al señor López S., que, jugando un insider retrasado, como cuarto half, es decir, nexo entre defensa y ataque, este último queda entregado a cuatro atacantes. Mal puede hablarse entonces de wingers, insiders o centroforward. Son, simplemente, cuatro hombres de ataque. Además, dentro de la necesidad de trocar puestos continuamente, para tratar de desconcertar a la defensa contraria, en el hecho no existen wingers, insiders o centroforward. Todos atacan en el puesto en que ocasionalmente se encuentran, según la alternativa del juego. La posición de winger a que se refiere el señor López S. sólo existe en el momento en que la delantera se ubica para iniciar el juego o para reiniciarlo después de algún gol. Para mí, como director técnico y entrenador, sólo existen hombres de defensa y hombres de ataque. Trato de armar defensa y ataque aprovechando los mejores hombres de que dispongo.

Finalmente, debo manifestar al señor López S., que ningún entrenador puede abrigar la peregrina idea de perjudicar a un jugador, y por ende al equipo, colocándolo en un puesto que no es capaz de desempeñar. Ni mucho menos es posible suponer que un directorio, que realiza sacrificios económicos de toda índole, cometa el contrasentido de ahorrarse un sueldo mensual tratando de llevar al fracaso a un jugador para pasarlo a la reserva sin sueldo. El jugador Salamanca, después de una baja notoria en sus medios —sobre cuyas causas no quiero referirme— repuntó notablemente, haciendo méritos para ser repuesto en su sueldo y en el primer equipo. Lo consiguió. Su actuación frente a Iberia y a Everton confirman mi opinión de que este buen jugador, con su estado físico recuperado, puede desempeñarse con eficiencia equilibrada en cualquier puesto de la línea de ataque.

Agradeciendo su gentileza me suscribo como su Atto. y S. S. **Leopoldo Aguilera R.**".

Cadetes de Magallanes suspendieron partidos

La directiva del Club Magallanes, comunica a los jugadores infantiles, juveniles y de división especial, que los partidos oficiales con Ferrobadminton se suspendieron por estar ocupadas las canchas del Santiago Morning.

Unión jugará con todos sus cracks

NO LUCE, PERO ES EFECTIVO.— Alfredo Olivos, extremo defensa del Audax Italiano, de juego poco lucido pero efectivo, tendrá en el clásico de colonias mucho trabajo con los ágiles del equipo campeón de 1951. Olivos siempre está en las últimas posiciones del arco audacino y son numerosas las oportunidades en que ha salvado de un gol seguro a Chirinos.

Para el "clásico" con Audax Italiano

Ya solucionado el conflicto con sus jugadores, Unión Española se presentará con su cuadro completo en el match de mañana frente al Audax Italiano, uno de los invictos del campeonato profesional de 1952. La excepción estará en Mario Lorca, el eficiente centroforward que no pudo entrenar a causa de un leve desgarramiento.

El "Clásico de las colonias", que se jugará en Santa Laura, aparece como el principal partido de la 3.a fecha oficial. La rivalidad que viene de ellos, siempre se ha traslucido en su actuación en la cancha. En esta ocasión, nada quiere decir que uno haya ganado todos sus partidos, y su rival vaya entre los últimos. Para este encuentro no hay línea. Tanto Audax como la Unión lo dan todo en procura de la satisfacción. Se repite en este clásico lo que ocurre entre Colo Colo y Magallanes, que en "su" match siempre existe la incógnita.

Audax ha partido muy bien, y ya lleva dos triunfos consecutivos. No ha sucedido lo mismo con la Unión, que ha sufrido dos reveses: frente al Wanderers y ante la "U". Los rojos buscarán una rehabilitación amplia, para dejar satisfechos a sus miles de partidarios, quienes esperan una pronta recuperación del cuadro campeon de 1951.

Así formarán:

AUDAX ITALIANO.— Chirinos; Bello y Olivos; Yori, Vera y Toro; Carrasco, I. Carrasco, Espinoza, Tello y Aguila.

UNION ESPAÑOLA.— Nitsche; Azares y Fernández; Ibáñez, Rojas y Beperet; Río, Cárcamo, P. H. López, Cremaschi y Lozano.

SE ENTREGAN LOS PREMIOS DEL TORNEO "ESTADIO NACIONAL"

Hoy, a las 18.30, serán entregados los premios: Departamento de Deportes, Ramón Palma Soto, Fernando Anrique, Casa Ezquerra, Augusto Rivera, Armando Solano y Ferretería La Reina, que corresponden al campeonato de fútbol de los barrios que organizó el deportivo "Estadio Nacional".

Especialmente invitados asistirán a esta entrega de premios que se realizará en la sede del deportivo "Estadio Nacional", el director del Departamento Nacional de Deportes del Estado, Administrador del Estadio Nacional, dirigentes del fútbol y representantes de la prensa y radio deportivas.

Revancha: Municipal San Miguel-Lastarria

El jueves próximo, en disputa de un trofeo, se medirán los conjuntos infantiles del José Victorino Lastarria de la Población Recreo con Municipalidad San Miguel. Esta es la cuarta presentación que cumplen estos teams, habiendo empatado en tres oportunidades, incluso en períodos complementarios.

Antes de iniciarse el partido, que se hará en cancha de San Miguel, se rendirá un homenaje a la memoria de don Luis Santibáñez Aguilera (Q. E. P. D.), ex socio cooperador del José V. Lastarria.

El Municipal San Miguel formará así: Barraza; Cabezas y Ríos; Cisternas, Pinella y Espinoza; Castro, Quezada, Santander, Céspedes y Concha.

COSTARA VIGILARLO.— Los defensas de Audax tendrán seguramente ardua labor el domingo si desean neutralizar la incansable acción del entreala de Unión Española, Raúl Carcamo. El moreno jugador sureño de los españoles es de aquellos que corren los 90 minutos de juego por todos lados y que desorientan a la mejor de las defensas.

MAESTROS PIDEN SU INCLUSION EN EQUIPO OLIMPICO

El Directorio de la Asociacion de Profesores de Educación Física, que preside el señor René Vargas, envió al Director de Deportes del Estado, la siguiente nota:

"Dentro de poco tiempo deberá celebrarse en Helsinki, Finlandia, una justa deportiva a la cual nuestro país enviará una seleccionada delegación.

No escapará al elevado criterio del señor Director, la importancia que ésta clase de torneos poses para la educacion física en general. Es por ello que la Asociación de Profesores de Educación Física, que representamos, hace llegar su voz hasta Ud. solicitándole que en aquella delegación se comprendan dos profesores de Educación física. Un hombre y una mujer que puedan traer los conocimientos y experiencias que adquirirán con su concurrencia'.

El Director General de Deportes, señor Puccio, ha acogido esta petición transcribiéndola al presidente del Comité Olímpico, en la siguiente comunicación:

"En consideración a que el Supremo Gobierno puso directamente a disposición de ese organismo los fondos para financiar la concurrencia de nuestro país a la Olimpíada en referencia, ruego a Ud. se sirva, siempre que sea posible, arbitrar las medidas conducentes al fin solicitado, en atención a que estos valiosos elementos no sólo son de positiva utilidad a la delegación, sino que existe verdadera conveniencia adquieran la experiencia que dejen eventos de

Torneo de ciclismo hará el Club Cóndor

Mañana, en el velódromo San Eugenio, se efectuará el campeonato oficial de ciclismo organizado por el Club Ciclista Cóndor y auspiciado por la Asociación local.

El programa comprenderá interesantes pruebas por caminos y en pista, sobresaliendo en estas últimas los 30 kilómetros. Se iniciará la reunión a las 13.30 horas, con la partida de la prueba caminera a Melipilla.

Las inscripciones se reciben en Alonso Ovalle N.o 1080 y en Alameda Bernardo O'Higgins 275.

TAMBIEN JUGARAN AUDAX-UNION CON EQUIPOS CADETES

La Sección Cadetes, ha fijado para mañana, los siguientes partidos oficiales.

AUDAX ITALIANO CON UNION ESPAÑOLA.— Estadio San Laura: 10 horas, Juvenil y 11.15 horas, Cuarta Especial. Turno Magallanes, Santa Laura N.o 2, 9.45 horas, Segunda; 10.30 horas, Tercera, y 11.15 horas, Primera Infantil. Turno U. Católica.

UNIVERSIDAD DE CHILE CON IBERIA.— Cancha Roberto del Río, 10 horas, Juvenil, y 11.15 horas, Cuarta Especial. Turno, Audax Italiano, Estadio Nacional N.o 8, 9.45 horas, Segunda; 10.30 horas, Tercera, y 11.15 horas, Primera Infantil. Turno Colo Colo.

MAGALLANES CON FERROBADMINTON. — Suspendidos por estas ocupada la cancha Santiago Morning.

COLO COLO CON EVERTON. — Estadio Nacional, cancha 5, 10 horas, Juvenil y 11.15 horas, Cuarta Especial. Turno, Unión Española. Estadio Nacional, cancha 6, 9.45 horas, Segunda; 10.30 horas, Tercera, y 11.15 Primera Infantil. Turno, U. de Chile.

UNIVERSIDAD CATOLICA CON GREEN CROSS.— Estadio Nacional N.o 4, 9.45 horas, Segunda; 10.30 horas, Tercera, y 11.15 horas, Primera Infantil. Turno Everton.

Los partidos entre juveniles y cuartas especiales de estos clubes fueron suspendidos por no haber facilitado su cancha la U. Católica.

NUMEROSOS CANCHAS DEL

Mañana, en la Santiago Morning rá el siguiente pro bol:

CANCHA SAN NING N.o 1. horas: Santiago Juan de Fruto, veniles y división

CANCHA S. MO — Campeonato portivo "Correos

CANCHA S. MO — Competencia guel Cantalopte tes encuentros:

9.15 horas: Tr con Bernardo O' les.

10 horas: Cipa Nacional, 2.os eq

11.15 horas: B gins "A" con B gins "B"

CANCHA S. MO — Campeonato portivo "Correos

CANCHA S. MO — Campeonato "Federico Hansen

CANCHA S. MO — Campeonato "Federico Hansen

Deport

INCREIBLE. por Ahumada que no irá a H

esta magnitud, y en mejores con captarlos en sus talles".

En su próxima ramente, el Co habrá de tratar los maestros que educación física a través de todo dose a principios científicos.

EL LICOR MAS SANO, PURO DE UVA. PISCO. UNA COPITA EN EL BAR. UNA BOTELLA EN EL HOGAR

COMERCIO EXTERIOR

Está abierta la matrícula para un curso breve de capacitación práctica y fundamentos científicos de Comercio Exterior, a cargo de los señores Eugenio Bertens R. y Sergio Solar Cordero, funcionarios del Condecor, y dependiente de la Cooperativa de Servicios del Instituto Superior de Comercio.

Datos y antecedentes detallados:

INSTITUTO SUPERIOR DE COMERCIO

AMUNATEGUI N.o 126 — De 19 a 20 horas

FRAZADAS

MEJOR CALIDAD — MAS BARATAS — SIN FALLAS
TODAS MEDIDAS - SENCILLAS - LANA FINA - DOBLE FAZ — JACQUARD CON DIBUJOS, ETC.
MANTAS CASTILLA — TOALLAS — TRAPEADORES
LOS MEJORES COLCHONES ELASTICOS

DEPOSITO FABRICA TEXTIL RENCA

Mac-Iver 18 (casi Alameda) — Reembolsos

CAJA DE LA HABITACION

PROPUESTAS PUBLICAS

LEY 9641

POBLACION "REGIMIENTO MIRAFLORES", DE TRAIGUEN

El día 23 del presente mes de junio, a las 16 horas, en la oficina del Jefe del Departamento Técnico, en Santiago, calle Arturo Prat N.o 48, cuarto piso, se abrirán las propuestas solicitadas para la construcción de la población "REGIMIENTO MIRAFLORES", de Traiguén, compuesta de 16 viviendas.

Podrán concurrir a esta licitación, los Contratistas Generales inscriots en 1.a y 2.a Categorías en los Registros de la Caja.

Bases y demás antecedentes, desde esta fecha, en el Archivo Técnico de la Caja, en la misma dirección.

EL VICEPRESIDENTE EJECUTIVO

EL PATITO

SALVADOR SANFUENTES 2889
entre Bascuñán y San Alfonso

CHALECAS Y PALETOES PARA SEÑORAS, EN LANA PEINADA; SWEATERS PARA CABALLEROS Y CHOMBAS PARA NIÑOS

Gran surtido en modelos y colores
Precios extraordinariamente bajos.
Se fabrica a la vista del público.

ALONSO OVALLE 1068

COMPLETO $1.300.-

$3.250.- W.C. SILENCIOSO COMPLETO

CASA COSTORIA

EX SOCIO

Casa COSTOYA

JUNIO

7 San Roberto
10 Santa Margarita
12 San Manuel
13 San Antonio
21 San Luis
24 San Juan
25 San Guillermo
29 San Pedro
29 San Pablo

Ofrece gran surtido en novedosos regalos de perfumería, blanco, mantelería y menaje en general

SI SU REGALO HA DE COMPRAR, DONDE COSTORIA LO VA A ENCONTRAR

¡No confunda!, al lado de Calzados Lusvenia

SE REPARTE A DOMICILIO

FONO 52690
SAN DIEGO
Nº 1210

FERROCARRILES DEL ESTADO

PROPUESTAS PUBLICAS POR MATERIALES

Se llama a propuestas públicas para la provisión de los siguientes materiales, las que se abrirán en la Sección Adquisiciones del Departamento de Materiales y Almacenes (Estación Central), a las 16 horas de los días que a continuación se indican:

EL 17 DE JUNIO DE 1952 — GRUPO N.o 27.

AZUCAR corriente amarilla; BETUN "Nuggett" o similar; BITUMULS; CANASTOS carboneros de mimbre; CAPACHOS carboneros; CARRETILLAS c|olva frro.; CARRITOS p. equipajes; CERA común y preparada p. pisos; ESCOBAS, ESCOBILLONES y ESCOBILLAS p. lavar; FLOTADORES p. estanques excusados; FOSFOROS; GUIAS p. minas; HARINA cruda; - 219.500 Kgs. HILACHAS algodón p. limpiar y especial para empaquetaduras; JABONES p. lavatorio, ordinario p. lavar, Sapolio o similar, líquido, desinfectantes y cola de pescado; LADRILLOS p. limpiar; LAMPAZOS, LANA p. empaquetadura; LIQUIDO Brasso o similar; MANGANESITO p. junturas; PAPEL toilette; POLVOS p. limpiar metales; PLUMEROS de plumas; POLVORA para minas; ROMANA de plataforma de 2.000 Kgs., y Tipo reloj; TORPEDOS p. Señales, y VELAS de composición, etc.

EL 19 DE JUNIO DE 1952 — PROPUESTA ESP. N.o 5

1.000 piezas de ROBLE en bruto y 20.000 DURMIENTES de eucaliptus.

NOTA IMPORTANTE: Esta propuesta se abrirá, simultáneamente, en Santiago (día, hora y lugar señalado), y en el Almacén de Materiales (Estación FF. CC.) Concepción.

EL 20 DE JUNIO DE 1952 — GRUPO N.o 10

40.000 kilos CLAVOS de alambre, redondos, cuadrados y especiales para fundición; 5.548 kilos GRAPAS de fierro galvanizado; 553 kilos PUNTAS de alambre; 1.090 kilos de TACHUELAS; 2.136 gruesas TORNILLOS de bronce cabeza plana, redonda y realzada o lenteja; 4.921 gruesas TORNILLOS de fierro cabeza plana y redonda; y 150 gruesas TORNILLOS galvanizados, con golillas, para techos.

EL 25 DE JULIO DE 1952. — GRUPO N.o 25

HERRAMIENTAS EN GENERAL: ACRIBILES p. fraguas; ALICATES diferentes tipos; ARCOS p. sierras cortar metales; AZUELAS de pie; BARRENOS tipos diversos; BIGORNIAS; BOQUILLAS cono morse; apreciables cantidades de BROCAS salomónicas diferentes tipos; CABEZAS porta-brocas; CAUTINES a bencina; CINCELES de 1"; COMPASES diversos; COMBOS o MACHOS acero; CORTAFRIO de acero; CORTADORES "Barnes"; CUCHILLOS p. cortar zarzas; CHICHARRAS; CHUZOS acero; DADOS tipos diversos; DESTORNILLADORES; DIABLOS sacaclavos; DIAMANTES cortar vidrios; ESCARIADORES diversos; ESCUADRAS p. mecánicos; EXPANDIDORES p. tubos; FORMONES; FRAGUAS; FRESAS; FUELLES de mano; GATAS; HACHAS y HACHUELAS; HECHONAS; LAMPARAS soplete; gran cantidad de LIMAS de todos los tipos; LLAVES p. mecánicos; LLAVES p. apretar cañerías y LLAVES "Stillson", francesas e inglesas; LLAVES de dados; MACHOS hilo Witworth diversos tipos; MACHOS p. cañerías, p. estayes y p. tirantes radiales; MARTILLOS rieleros, carpinteros y mecánicos; MECHAS p. taladros; MEDIASLUNAS p. sierras; NIVELES de vía y mecánicos; PALAS con y sin mango, tipos y usos diversos; PICOTAS; PRENSAS p. apretar cañerías y p. tirar cables; RAMAS carrilanas; REGLAS tipo oficial; SANTIAGOS p. rieles; SERRUCHOS; SIERRAS p. diferentes usos y de tipos diferentes; TALADROS diversos; TENAZAS rieleras; TENAZAS p. cortar alambres; TERRAJAS tipos diferentes; TIJERAS p. cortar latas y cables acero; TORNILLOS bancos carpinteros, p. herreros y p. mecánicos; UÑAS de DIABLO; HORQUETAS; etc.

Bases, mayores datos y antecedentes pueden consultarse diariamente en las oficinas arriba indicadas de 15.30 horas a 18 horas, excepto Sábados, que se atenderá de 9.30 a 11.30 horas.

EL JEFE DEL DEPTO. DE MATERIALES Y ALMACENES

COSTURERA PANTALONERA

Triplique su producción

Motores PARA MAQUINAS DE COSER

LUMPAR

MOTOR

PEDAL

MOTOR INGLES
garantizado un año, adaptable cualquier máquina de coser, 3 velocidades.
Envíos contra reembolsos
GRANDES FACILIDADES
Sección Eléctrica
DISTRIBUIDORA DE RELOJES LTDA.
Pasaje Agustín Edwards N.o 29
Of. 124 (entrando por Ahumada 312)

FABRICA

JERSEY DE LA

de fina lana peinada. Ventas por may
Ventas al detalle por cortes. Saldos y r
zos a precios excepcionales. Sábado abi
todo el día

SAN DIEGO N.o

COMPRAMOS

CAMIONETA CHEVR

AÑO 50 - 52, PERFECTO E

DIRIGIR OFERTAS CON INDICACION KILOM

Fono 95430 - Casilla 1230 - S

CRYOGENINE LUMIÈRE contra FIEBRE, GRIPE Y DOLOR

Dirección General de Obras Pú

DEPARTAMENTO DE ARQUITECTURA

POSTERGACION DE PROPUES

Postérgase hasta nuevo aviso la apertura de las para construcciones en el Recinto de EXPOSICION D LAS EN LA SERENA, cuya fecha había sido fijada del presente mes de junio.

Santiago 5 de junio de 1952.

EL DIRECTOR DE ARQUITEC

DIRECCION GENERAL DE AG
POTABLE Y ALCANTARILLA

PROPUESTAS PUBLIC

Se solicitan propuestas públicas para la ejec del trabajo de ampliación de drenes en el recin la Captación de Agua Potable de la Avenida C bal Colón.

Bases y antecedentes, consultar en la Adm tración Provincial de Agua Potable, calle Huérf N.o 1249, 2.o piso, en Oficina del Ingeniero Provin

Las propuestas se abrirán el 24 del presente

SANTIAGO, 5 de junio de 1952.

EL INGENIERO PROVINCIAL

SASTRERIA SPLENDID

ABRIGOS PARA HOMBRES Y JOVENES
PILOTOS PARA DAMAS Y CABALLEROS TRINCHERAS

LLEGARON LAS LLUVIAS-VISITENOS!!!

ABRIGOS PARA HOMBRES, desde $ 1,200.-

TERNOS sobre medida, trajes sastre, CONFECCIONES

CREDITOS

SASTRERIA SPLENDID

BANDERA 771 SABADO ABIERTO TODO

Finaliza esta noche el Torneo de Novicios

JUEGAN HOY: MAGALLANES-FERRO E IBERIA-"U"

ckey sobre césped Estadio Manquehue

En el nuevo Estadio Man-
hue jugarán mañana, por
competencia oficial de ho-
key sobre césped, los dos
uipos del "Tenis Club
nión", de Viña del Mar y
s Condes", de Santiago. El
cuentro entre los segundos
uipos empezará a las 14.30
ras, y el de los primeros, a
s 15.30 horas.

OPTICA AHUMADA
ATENDIDA POR
A. ROTTER
40 AÑOS AL SERVICIO DEL PUBLICO
ROTTER Y KRAUSS LTDA.
AHUMADA 324

CASA FLUORESCO
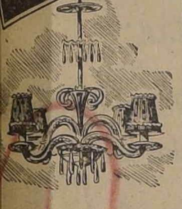
LAMPARAS DE LAGRIMAS
Variado y novedoso surtido.
Modelos standard y de lujo.
Pago en cuotas mensuales.
JOAQUIN BIGAS SALGADO
INDUSTRIAL E IMPORTADOR
MERCED 754 - FONO: 33243

WANDERERS Y SANTIAGO EN PLAYA ANCHA

Dos equipos que buscan rehabilitaciones de sus últimos compromisos se enfrentarán mañana en la cancha de Playa Ancha: Santiago Morning y Santiago Wanderers. En efecto, vienen de perder en la última fecha a manos de Audax y Colo Colo, respectivamente, por lo que el domingo tratarán de borrar estas derrotas y lograr victorias que vengan a traer nueva confianza a sus hinchas.

Santiago Morning no ha logrado todavía puntos oficiales y su campaña sólo conoce contrastes sufridos ante Universidad Católica y Colo Colo. Salvador Nocetti, entrenador del team, ha dispuesto algunas modificaciones para lograr un mejor accionar de conjunto, de tal modo que es muy posible que debute el centro delantero de Lota, Haroldo Ulricksen y el alero derecho, Eduardo Abello.

Wanderers, que cumplió una actuación por debajo de sus medios ante Colo Colo, no ha anunciado por el momento modificaciones, pero se estima que su coach Francisco Platko, tratará de obtener en el match muy superior al que observara con Santiago un rendimiento su cuadro ante los albos.

EQUIPOS.— La alineación de los cuadros para este match será la siguiente: SANTIAGO WANDERERS: Arancibia; Julio y Cubillos; Coloma, Dubost y Jiménez; Rodríguez, Borgues, Díaz, Fernández y Peña. SANTIAGO MORNING: Expósito; Grill y Wirth; Meneses, Fernandez y Farías; Abello, García, Ulricksen, Hormazábal y Suárez.

APARECIO EL N.o 14 DE REVISTA LA "U"

Ayer apareció el número 84, de la revista La "U", que corresponde al 7.o aniversario. En la portada aparece Hernán Figueroa, campeón sudamericano de decatlón y un buen exponente del atletismo universitario. Además, trae interesantes crónicas sobre la jira del equipo profesional a Centro América. Destaca las actividades de la entidad y el deporte nacional y extranjero.

—Los equipos infantiles de la "U" deberán actuar mañana frente al Iberia. En el Estadio Nacional: 9.30 horas: 2.os infantiles; 10 horas, 3.os infantiles; 11 horas, 1.os infantiles: cancha Roberto del Río. 9.30 horas, juveniles, y a las 10.30, equipos de división especial.

—Los entrenamientos de los equipos juvenil e intermedia se harán los días jueves, a las 14 horas, en el Estadio El Llano y gimnasia los días martes, a las 19 horas, en el Liceo Lastarria.

EN CANCHAS DE LA U. CATOLICA Y SANTA LAURA

Comenzará esta tarde a disputarse la tercera rueda del campeonato profesional de fútbol de 1952, que hasta el momento destaca como líderes, y en calidad de invictos a los cuadros de Audax Italiano, Universidad de Chile y Everton, todos con 4 puntos.

MAGALLANES CON FERROBADMINTON.— Este encuentro, que a igual que todos los demás deberá iniciarse a las 15.30 horas, tendrá lugar en la cancha de Universidad Católica. Magallanes, no obstante que el domingo perdió estrechamente en Viña, ha dejado buena impresión, y se ha mostrado como un cuadro que cuenta con merecimientos para ubicarse entre los primeros. Su contendor, dirigido por Luis Tirado, acusó un visible repunte en su reciente empate con U. C., y se reveló, al mismo tiempo, como un team sumamente difícil de superar. En el elenco albiceleste, hasta anoche, la única plaza que se presentaba dudosa era la de half derecho, ya que si esta tarde no está bien Godoy, será reemplazado por Carlos Pérez.

La constitución de los rivales deberá ser la siguiente.

MAGALLANES (2 puntos).— Urriola; Morales y Cuevas; Godoy, J. López y Albornoz; Valdés, Salamanca, Méndez, Vidal y Soto.

FERROBADMINTON (1 punto).— Coloma; Goity y Zamorano; Climent, Ledesma y Carmona; Alvarez, De Luca, González, Abatte y Cabrera.

IBERIA CON U. DE CHILE. — Jugarán estos elencos en el Estadio de Santa Laura. La "U", que parece se convertirá en una de las atracciones del torneo, lleva ya dos victorias consecutivas, frente a Colo Colo primero, y Unión Española, después. Si gana, logrará una confortable ventaja en el cómputo que le permitirá esperar con bastante optimismo sus demás compromisos. Iberia, que comenzó su desempeño en el torneo cumpliendo una performance irregular, una semana más tarde mejoró considerablemente al vencer a Green Cross y, si repite tal presentación, deberá transformarse en un adversario de mucho riesgo para los estudiantes.

La constitución de los elencos deberá ser ésta:

UNIVERSIDAD DE CHILE (4 puntos).— Zacarías; Alamos y Arenas; Negri, Busquets y H. Núñez; Di Pace, Quintana, Paseiro, Silva y E. Núñez.

IBERIA (2 puntos).— Aurenque; Espinoza y Jiménez; Araya, Garrido y Tapia; Esquivel, M. Muñoz, Dunevicher, Vidal y Concha.

EN LA DIVISION RESERVAS HABRA LANCES OFICIALES

Entre hoy y mañana se cumplirán los encuentros que corresponden a la tercera fecha del campeonato oficial de la División Reservas del fútbol profesional, con el siguiente programa:

HOY

ESTADIO SANTA LAURA. — (13.45 horas).— IBERIA con UNIVERSIDAD DE CHILE. Director de turno, señor Ramón Mendoza. Médico, doctor Raúl Zapata.

ESTADIO U. CATOLICA. — (13.45 horas).— MAGALLANES con FERROBADMINTON. Director de turno, señor Sergio Varas. Médico, doctor Isaac Mordoh N.

MAÑANA:

ESTADIO NACIONAL.— (13.45 horas).— COLO COLO con EVERTON. Director de turno, señor Artemio Aybar. Médico, doctor Jacobo Heller.

ESTADIO SANTA LAURA. — (13.45 horas).: UNION ESPAÑOLA con AUDAX ITALIANO. Director de turno, señor Luis Miranda. Médico, doctor Elías B. Thumala.

ESTADIO U. CATOLICA. — (13.45 horas).— UNIVERSIDAD CATOLICA con GREEN CROSS Director de turno, señor Julián San Miguel. Médico, doctor Alfonso Rinsche.

ESTADIO PLAYA ANCHA.— (Valparaíso). 13.45 horas. — SANTIAGO WANDERERS con SANTIAGO MORNING.— Director de turno, señor Alfredo Calleja. Médico, doctor Mario González.

¡¡Recuerde!!
LIQUIDACION TOTAL
POR TRANSFORMACION DEL LOCAL
de Calzado Ortopédico; de sport y de lujo, desde $ 490, $ 590 y $ 690. Calzado fino hecho a mano, con material de primera.
TAMBIEN HACEMOS CALZADO DE MEDIDA
Calzado ortopédico para cualquier uniforme escolar. Sábado abierto todo el día.
MONJITAS 795

Se disputarán once títulos oficiales en el Club México

Esta noche en el cuadrilátero del México Boxing Club, ubicado en calle San Pablo 1617, se llevará a efecto la reunión final del Campeonato de Box de Novicios en la que se disputarán los once títulos que comprenden los torneos boxeriles locales. La reunión pugilística de esta noche alcanzará seguramente aspectos interesantes, ya que cada aficionado subirá al ring dispuesto a extremar sus recursos en procura de alcanzar el preciado galardón de campeón en su respectiva categoría. El público, que ha seguido regularmente el desarrollo de esta competencia, tendrá ahora la ocasión de presenciar encuentros de colorido, ya que todos van dispuestos a titularse campeones.

El programa completo se ajustará al siguiente orden:

MINIMO.— Juan Valdés (Central de Leche) con Carlos Osorio (Propa).

MOSCA.— Héctor Rojas (Tranviario) con Juan Albornoz (Barrancas).

GALLO.— Mauricio Espinoza (Asociación) con Fernando López (Cía. Eléctrica).

PLUMA.— Roberto Urrutia (México) con Fernando Núñez (Yarur).

LIVIANO.— Luis Silva (México) con Hugo Yáñez (Unión Mutualista).

MEDIOMEDIANO LIVIANO.— Carlos Romo (Cía. de Gas) con Carlos Díaz (Cía. de Gas).

MEDIOMEDIANO.— Sergio Gola (Comercio Atlético) con Carlos Maldonado (Cía. de Electricidad).

MEDIANO LIVIANO.— Carlos Alvarez (Cía. Eléctrica) con Abraham Cortez (Tranviario).

MEDIANO.— Rogelio Morales (Cía. Eléctrica) con Daniel Reinoso (Comercio Atlético).

MEDIO PESADO.— Manuel Trujillo (Yarur) con Luis Lizama (Barrancas).

PESADO.— Juan García (Ñuñoa) con Fernando Maiskoswky (CIC).

EL CICLISMO ELIGE HOY SU DIRECTIVA

Hoy, a las 21.30 horas, se reunirá el Consejo de Delegados de la Federación Ciclista de Chile, para tratar acerca de la renuncia presentada por los miembros del directorio y proceder a la elección de nueva mesa directiva.

Se espera que en esta oportunidad se pondrá término al serio impasse que ha afectado a la dirigente máxima del ciclismo nacional.

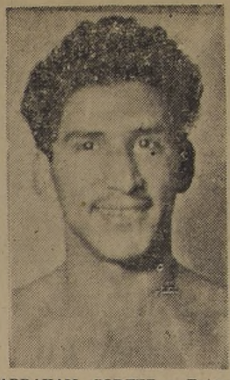

ABRAHAM CORTEZ.— Entusiasta peso mediano liviano del club Ferroviario, que esta noche disputará el título de su categoría con Carlos Alvarez.

EQUIPOS DE BARRIOS TIENEN PARTIDOS HOY

En las canchas del Santiago Morning, Francisco Arellano y Población Igualdad, habrá hoy partidos de fútbol entre equipos de la cuarta comuna y de industrias, de acuerdo al siguiente programa:

CANCHA SANTIAGO MORNING N.o 1.— 14.30 horas: Guillermo Poblete con Montero, segundos equipos.

15.30 horas: Pecos Bill con Le Canteuc, primeros equipos.

16.30 horas: Montero con Guillermo Poblete, primeros equipos.

CANCHA SANTIAGO MORNING N.o 2.— 15 y 16.15 horas: Mecánica Industrial con Guillermo Martínez; segundos y primeros equipos.

CANCHA SANTIAGO MORNING N.o 3.— 15 y 16.30 horas: Juventud Las Rejas con Juventud Herrera, segundos y primeros equipos.

CANCHA SANTIAGO MORNING N.o 5.— 15 y 16.15 horas: Benedicto XV con Unión Constantino; segundos y primeros equipos.

CANCHA FRANCISCO ARELLANO (Bernardo O'Higgins 4780). — 15 horas: Sanidad con Bienestar Social, segundos equipos.

16 horas: Bienestar Social con Social, primeros equipos.

CANCHA POBLACION IGUALDAD (Bernardo O'Higgins 4780).— 14.30 horas: Dassori Hermanos con Carr-Shaw, segundos equipos.

15.30 horas: Carr-Shaw con Dassori Hermanos; primeros equipos.

16.30 horas: Williamson Balfour con Dassori Hermanos, primeros equipos "A".

Anoche fueron designados los 10 atletas que irán a Helsinki

Anoche se reunió el directorio y consejo de la Federación Atlética de Chile, con el único objeto de designar a los atletas que irán a la Olimpiada de Helsinki. Hubo criterio unánime para nombrar a los recientes campeones en el torneo sudamericano de Buenos Aires, y a aquellos que cumplieron con la tabla de suficiencia dispuesta por la entidad máxima. Dentro de este temperamento, no hubo discusión alguna para nombrar por unanimidad a los siguientes atletas, que llenarán las 10 plazas otorgadas por el comité olímpico de Chile; Gustavo Ehlers, Guillermo Solá, Raúl Inostroza, Jorn Gevert, Arturo Melchor, Hernán Figueroa, Luis Celedón, Pedro Yoma, Adriana Millard y Marión Huber.

Igualmente, en este acto se estableció la siguiente prioridad, en el caso de que se obtenga mayor número de puestos en la delegación: Gerda Martin, Ernesto Lagos, Carlos Vera, Edith Thomas y Hugo Nuttini.

El nombramiento de entrenador recayó en el señor Walter Fritsch. Finalmente, se procedió a nombrar como dirigente, a don Fernando Renard, cuya designación fué acogida con aplausos.

43 INSCRITOS PARA CORRER EN EL "KILOMETRO LANZADO"

Hasta ayer había 43 inscritos para intervenir en las diversas series de la tradicional prueba automovilística del "Kilómetro Lanzado", que se disputará el jueves 12 en la recta de Macul Alto.

En esta competencia, que comprenderá siete categorías desde los coches de pequeña cilindrada, hasta los tipo "gran premio" o "gran sport", congregará a los mejores volantes nacionales, como Hernán Videla, Raúl Jara, Jacinto Vigueras, Jorge Verdugo y numerosos elementos nuevos que en esa ocasión tendrán su prueba de fuego, para después competir en carreras de fuerza libre.

Las inscripciones quedarán cerradas el lunes a las 19.30 horas, en la secretaría de la Asociación de Volantes de Chile e inmediatamente después, se procederá al sorteo de rigor.

GRANJA AVICOLA "EL MONTE"
OFRECE AVES Y HUEVOS FRESCOS
Llegados directamente del criadero — Venta por mayor y menor — Reparto a domicilio
COMPAÑIA 1795
(ESQUINA DE ALMIRANTE BARROSO)
FONO 85841

ARTICULOS FINOS PARA Caballeros
Guillerat
FUNDADA EN 1888
MORANDÉ 213

Son SUYOS MAÑANA

COMPRE HOY SU BOLETO
5 MILLONES
8 DE JUNIO
ENTERO $ 500.-
POLLA
VIGESIMO $ 25.-
En combinación con el clásico "TANTEO DE POTRANCAS" del Hip. Chile.

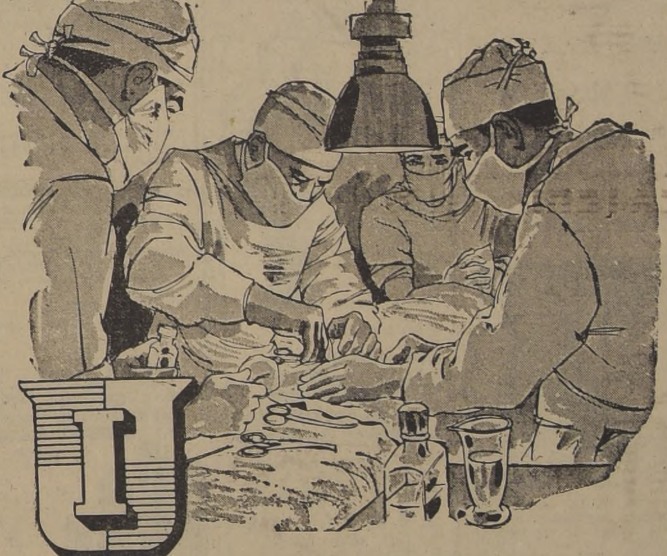

IMPLATEX entrega ahora a los Señores Médicos y demás Profesionales que custodian la salud del país, y al Público en general, sus NUEVOS PRODUCTOS higiénico-sanitarios, obtenidos por los más modernos y científicos procedimientos técnicos de sus laboratorios, aplicados a los compuestos vírgenes de LATEX IMPLATEX
Al ofrecer estos artículos, nos es grato garantizar que su calidad es superior a la de los artículos similares importados... ¡y mucho más económicos!

BOLSAS de AGUA CALIENTE de larguísima duración, resistente al más alto grado de calor, con tapón a presión infiltrable. Exíjala con el sello IMPLATEX
BOLSAS PARA HIELO, de gran capacidad y de notable duración

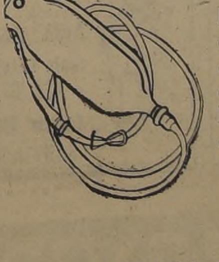
IRRIGADOR, de colgar, capacidad de dos litros, completo, con doble juego de cánulas. Se guarda enrollado en cualquier parte, especial también para viajes
GUANTES QUIRURGICOS, cómodos, flexibles, de firmeza exigida y comprobada durante el proceso de fabricación

IMPLATEX ¡tres veces más durable... ¡tres veces más económico!
Implatex
Planta Industrial: Avenida Zañartu 1673. teléfono 50390

Miles de ARTICULOS a $ 10.-

12 Perros	$ 10.—	Coladores	$ 10.—
3 Cucharas	$ 10.—	Rayadores	$ 10.—
3 Cucharitas	$ 10.—	Platos	$ 10.—
2 Cuchillos	$ 10.—	Tazas	$ 10.—
2 Saleros	$ 10.—	Cucharas	$ 10.—
2 Platillos	$ 10.—	Tenedores	$ 10.—
2 Destapadores	$ 10.—	Abrelatas	$ 10.—
2 Patitos	$ 10.—	Sacacorchos	$ 10.—
2 Esponjas	$ 10.—	Floreros	$ 10.—
2 Vasos	$ 10.—	Cucharones	$ 10.—
Tostadores	$ 10.—	Pailitas	$ 10.—
Escobillas	$ 10.—	Batidores	$ 10.—
Metros	$ 10.—	Radiolina	$ 10.—
Virutilla	$ 10.—	Tricolor	$ 10.—

Cuchillos mesa, importados, inoxidables, $ 10.—

ARTICULOS PARA REGALOS — BATERIAS DE ALUMINIO — JUEGOS DE MESA COMPLETOS — CUCHILLERIA — CRISTALERIA — ENLOZADO — BAQUELITA

TODO PARA SU HOGAR

GRAN LIQUIDACION POR ENSANCHE DEL LOCAL

CASA BAUZA

¡AQUI MAS BARATO!

SAN DIEGO 1233

VOY A LA Sastrería GRAN CHIC

ABRIGOS Y PILOTOS

Confecciones y medidas finas

Ternitos - Abriguitos para niños

SOLICITE UN CREDITO

426 SAN DIEGO 426

ZAPATOS DE PAÑO para pie delicado, negro y café. Taco medio y plano, del 33 hasta 40 .. .. $ 345.—

BOTAS DE LLUVIA de caucho, importadas, para usar encima de los zapatos. Taco medio y tres cuartos, del 33 hasta 40 .. .. .. $ 595.—

Fábrica de Calzado "LA ELEGANCIA"

SAN DIEGO 730 — SANTIAGO

Despachamos reembolsos sin recargo, sólo por Correo. Botas para mineros y botas para colegiales, en todos tamaños

CREDITOS

ENTREGA INMEDIATA

Camisas Ternos para caballeros y niños.

Modas Trajes sastre — 3/4 — Abrigos y batas.

STO. DOMINGO 987 - OF. 16

ESQ. PUENTE

Modas LIBERTY

OFRECE

Abrigos - Trajes sastre - Vestidos - 3/4 - Tejidos de punto - Pilotos - Ropa interior, etc.

A SOLA FIRMA

10 MESES PLAZO

21 de MAYO 617 Local 9

RADIOS "ZENITH"

CREDITOS

AUTOPALACE

ALAMEDA 231

Distribuidor autorizado

MARQUESAS CROMADAS

CREDITOS SIN PIE

METALUX

MONJITAS 843

ENTREPISO

MOISES JARA

SASTRE

Especialista en cuerpos difíciles

HECHURAS FINAS

$ 1.400.—

Se recibe toda clase de arreglos, virados y transformaciones. También a traje sastre

MERCED 490

OFICINA 3

Visiteme sin compromiso alguno

MODAS Marita

POR SOLO $ 300.-

A sola firma

entrega inmediata

Abrigos, trajes sastre, en telas importada y nacional, paletoes 3/4. Batas de jersey, seda y lana.

SIN RECARGO

CREDITOS

AGUSTINAS 817

SABADO ABIERTO TODO EL DIA

NOVIOS

ARGOLLAS

SIN SOLDADURA

ULTIMA NOVEDAD

Oro 9 kilates	$ 600.—
Oro 14 kilates	930.—
Oro 18 Kil. Ctes.	1.380.—
Oro 18 kilates gruesas	1.600.—

El par, grabadas y selladas

Unico fabricante en Chile:

JOYERIA

FCO. BIERHOLDER

BANDERA 268 — Santiago

Reembolsos a provincias enviando previamente la mitad del valor

INDUSTRIA NACIONAL

MEDIAS NYLON

DEL FABRICANTE AL CONSUMIDOR

MEDIAS nylon, par $	85
MEDIAS nylon, 15 Denier, par ... $	100
MEDIAS nylon, calidad extra, par $	110
MEDIAS nylon super velo, costura negra, par ... $	120
MEDIAS nylon super velo, finas, 10-165, par ... $	130
MEDIAS nylon super velo, cristal, par $	145
MEDIAS nylon talón negro y café, par $	155

TODOS COLORES Y TAMAÑOS

Despachos contra reembolso a provincias, el mismo día; mínimo, 3 pares.

CARMEN 251 (ESQ. ROOT)

Av. PROVIDENCIA 2106

¡Evite los intermediarios!

MALETAS

PORTADOCUMENTOS etc. Compre directamente en la

FABRICA

MALETERIA MUNDIAL

21 DE MAYO 665

OPTICA

RODOLFO HAMMERSLEY

AGUSTINAS 1096 esquina Bandera

Fono 88075 — Casilla 3898

ESPECIALIDAD

RECETAS de médicos oculistas.

CALZADOS

CREDITOS

DAMAS CABALLEROS NIÑOS - BOTAS CAMISAS CARTERAS

RELOJES

SAN DIEGO 1889

JOYAS

BRILLANTES, ORO, PLATINO

COMPRAMOS

Precios máximos

JOYERIA Y RELOJERIA

"DRUVI"

SAN ANTONIO 80

FONO 61766

EL MEJOR VINO BLANCO

MARTI

SAN ALFONSO 1145

FONO 91612

MUEBLES

DE GRAN OCASION

$ 4.800.—

LIVING Reina Ana, con cojines.

$ 4.900.—

LIVING normando, tapizado en brocato, tallado a mano

$ 7.600.—

LIVING normando, francés, de gran calidad, diseño especial.

$ 3.500.—

BUFFET con vitrina y espejo, regia mesa, 6 sillas tapizadas.

$ 7.500.—

ROPERO 3 cuerpos, arrodonado; cómoda, emperatriz, 2 veladores con cubierta de cristal

$ 9.800.—

COMEDOR normando, 8 piezas, lingue o placa.

$ 16.500.—

DORMITORIO normando, 10 piezas, lingue macizo.

657 — Nataniel — 657

NO TENEMOS SUCURSAL

GUANTES

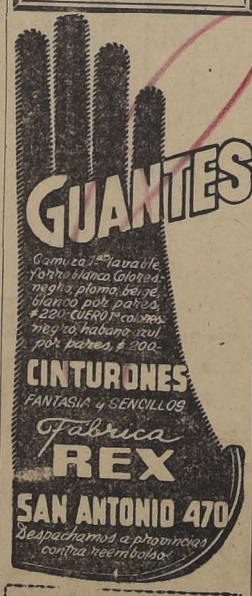

Camiseta 2ª lavable forro blanco (dos) negro, plomo, beige, blanco pote pehuen $ 220. CUERO 1ª colores negro, habano, azul por pares, $ 200.

CINTURONES

FANTASIA y SENCILLOS

Fabrica REX

SAN ANTONIO 470

Despachamos a provincias contra reembolso

Novias, Madrinas, Damas

Arriendan trajes, lindas creaciones. Sombreros, pieles, abrigos, estolas Loza, sillas, mesas, alfombras, radiolas. Disfraces finos.

CASA UTIL

SAN ISIDRO N.o 618

Gran liquidación de Modas y Pieles

Abrigo de piel Nutria, desde ...	$ 4.800.—
Abrigo de lana, desde ...	2.140.—
Batas de jersey, de ...	595.—

CREDITOS

Mencionando este aviso DESCUENTO ESPECIAL

"REVE"

MERCED 595

FABRICA DE IMPERMEABLES

SUCESION DE JOSE MEDVINSKY

Impermeables para señoras, caballeros y niños. Pilotos y trincheras de gabardina. Mantas impermeables y de castilla. Trajes para obreros y capas para colegiales.

Sábados abierto todo el día.

Avda. Almirante Latorre N.o 308

Casilla 4604

SANTIAGO

GILBEY'S GIN

ELABORADO POR CINZANO CHILE S.A.I.

LAPICERAS a BOLILLA

ESCRIBEN MAS Y MEJOR

COMPRO JOYAS

Oro y Plata

Pólizas empeño

MONEDAS DE COLECCION

Superó cualquiera oferta

JOYERIA

"La Holandesa"

Ramón Nieto 911

Casi esq. Estado

TELEFONO 86747

CHERE A

SAN PABLO 23

FONO 85159

CREDITO

DUVETINA

PARA ABRIGO Y 3/4

1.45 ANCHO — $ 240.—

CHALECOS

SEÑORA $ 125.—

Gran surtido en lana MAGNOLIA y JAZMIN para fabricantes de tejidos

UNIVERSAL TEXTIL LTDA.

AV. IRARRAZAVAL 440

SANTIAGO - FONO 41663

IMPERMEABLES IMPLATEX

PRECIO PROPAGANDA

VEA EL NUEVO

IMPERMEABLE LATEX METAL

EXCLUSIVO DE NUESTRO DEPOSITO

SAN ANTONIO 57

publicidad interamericana

La Loma de Macul

2º Sector

Habiendose terminado la urbanización del SECTOR VENDIDO (450 sitios) lanzamos a la venta el

2º Sector del

LOTEO "LA LOMA DE MACUL"

frente al Colegio de Padres Salesi

SITIOS desde $ 65.000.- 10% al con con cuotas mensuales de $ 1.300.

Le invitamos a nuestras oficinas en donde le mostraremos planos y pormenores de este interesante Loteo

Encarguenos la compra de su sitio en "La Loma de Macul", SEGUNDO SECTOR.

ATENCION EN EL TERRENO

Sábado de 3 a 6 P. M. — Domingo de 10 a 12.30 y de 3 a 6 P. M

CARLOS OSSANDON

Nueva York 25 · Sección Parcelacion

TRABAJOS DEL JUEVES Y VIERNES EN AMBOS HIPODROMOS

CLUB HIPICO

JUEVES 5

PISTA DE ARENA

montado por L. Espinoza, pasó 1.600 me
en 1.47.
E, con M. F. Silva, pasó 500 en 30.
LA, montada por M. Reyes, pasó 600 en 31
nto.
con O. Valenzuela, y MARGARITA, aprendiz,
500 metros en 32 2|5; ganó Moda por dos
HERALDO, con J. Arriagada, y TARABICA,
ria, pasaron 700 metros en 46 3|5; ganó Gran
por 2 cuerpos.
PAGO, montado por A. Tapia, pasó 1.400 me-
en 1.33 2|5.
montada por R. Morla, pasó 1.000 metros
con M. Reyes, y HERMANOTE, L. Espino-
ron 500 en 31; iguales.
AZ, con R. Parodi, y ANTAR, L. Espinoza,
800 en 51; llegaron iguales.
LEGER, con R. Parodi, y COMPARENDO,
pinoza, pasaron 800 en 50; iguales.
HO, montado por R. Cifuentes, pasó 400 me
en 25.
VIDA, con L. Espinoza, pasó 700 mts. en 45
ntos.
ANTER, con R. Valenzuela, pasó 300 mts.
repitió en 18 2|5.
O, con M. Valenzuela, pasó 400 en 24 3|5; re-
en 25.
TRELLA, con H. Vargas, pasó 500 en 32 3|5;
en 32 1|5.
STAR, con V. Valenzuela, pasó sin gran
1.000 en 1.7.
O, montado por G. Silva, pasó 1.000 mts.
4|5.
ANCO, montado por A. Poblete, pasó 800
en 53.
ADO, montado por M. Reyes, pasó 800 me-
en 52.
DONES, montado por V. González, pasó 600
1|5.
montado por H. Vargas, pasó 700 me
en 45.
O, con R. Valenzuela, pasó 800 metros en 51
quintos.
RA, con A. Poblete, pasó 800 mts. en 51
quintos.
ELLE, con M. Reyes, 500 en 32.
AZUL, con R. Morla, pasó 1.000 en 1.5.
TAN, con G. Montes, pasó 1.000 metros en 1.6
quintos.
COLA, con R. Morla, y DON CONRADO, R.
zuela, pasaron 1.000 en 1.6; iguales.
CROWN, con G. Silva, 800 en 53 2|5.
ON, A. Poblete, 600 en 38 4|5.
quintos.
PE GITANO, con G. Silva, pasó 800 en 51
quintos.
EMOC, montado por aprendiz, pasó 800 me-
en 51.
VETSERA, con F. Gatica, 600 en 38 2|5.
HADORA, con A. Poblete, pasó 600 en 37.
E, con R. Parodi, y JOLGORIO, A. Poblete,
en 1.7; iguales.
AN, con M. Reyes, 1.000 en 1.5 3|5.
GA, con A. Poblete, 1.000 en 1.5.
DOR, con G. Silva, pasó 800 en 52.

VIERNES 6

PISTA DE ARENA

DO, montado por A. Silva, pasó 1.600 me-
en 1.46.
con R. Parada, y HASMOENO, A. Parada,
800 en 53; iguales.
BOY, montado por aprendiz, pasó 600 me-
en 37 3|5.
con Francisco Gatica, pasó 1.600 metros
48.
montada por C. Farmer, pasó 1.400 metros
34.
ENEFF, con G. Silva, y TALLUDO, J. Es-
pasaron 800 en 51; iguales.
O, montado por G. Silva, pasó 1.400 me-
en 1.35.
VERY, con G. Montes, pasó 800 metros en 51
quintos.
ATTA, con Francisco Gatica, pasó 1.000 me-
en 1.5 1|5.
con Alfonso Poblete, pasó 1.000 metros
A, con M. Reyes, pasó 700 en 45.
RRO, con R. Parada, y KURRIN, A. Parada,
800 en 51; ganó Kurrin por 3 cuerpos.
SIOR, con Rogelio Parodi, pasó 800 metros
2|5.
ADA, montada por Juan Espinoza, pasó 500
en 33.
MAZO, con R. Valenzuela, pasó 1.000 me-
en 1.5.
O, montado por O. Olivares, pasó 1.000 me-
en 1.6.
TIC, con M. F. Silva, pasó 1.800 en 2.5.
con M. Valenzuela, y ADVERTENCIA, R.
zuela, pasaron 600 en 37 3|5; iguales.
CIADO, con J. Arriagada, y ROBESPIERRE,
lva, pasaron 800 en 51; iguales.
GOMEZ, con M. Guerrero, pasó 1.000 en 1.5
quintos.
HUNTER, con O. Olivares, pasó 600 en 38
quintos.
CANA, con E. Muñoz, pasó 600 mts. en 38
quintos.
BU, montada por J. E. Bravo, pasó 700 me-
en 44.
ANTADA, con M. F. Silva, y SNAPPY, O.
res, pasaron 700 en 45; iguales.
FURIA, con A. Poblete, pasó 1.000 en 1.4
nto.
con O. Valenzuela, pasó 500 mts. en 31
ntos.
LL, con J. Arriagada, y TREBOL, O. Saave-
saron 800 en 52 3|5; iguales.
YO, montado por Pedro Flores, 600 en 37
ntos.
ON, con E. Salas pasó 600 en 37 4|5.
con J. Sánchez, pasó al carrerón 800 en 52.
U, con H. Vergara, pasó 600 en 36.
O, montado por R. Cifuentes, pasó 700 me-
45 3|5.
FLEUR, con J. Ortiz, pasó 800 en 50.
con V. Valenzuela, pasó 1.200 en 1.20.
PAHUES, con Rogelio Parodi, pasó 300 me-
18.
RIO, con Francisco Gatica, pasó 800 me-
51.
con aprendiz, y PALITROQUE, J. Ortiz, pa-
800 en 51 2|5; Palitroque ganó por 3 cuerpos.
Y, con A. Silva, pasó 800 en 50.

HIPODROMO CHILE

JUEVES 5

PISTA DE ARENA DE SUBIDA

MILLARADA, R. Castillo, 800 en 49 3|5.
TWILIGHT, A. Díaz, y BROMURO, aprendiz 600 en 50 3|5; llegaron iguales.
PLUMA ROJA, montada por M. Guerrero, 400 metros en 25.
TINGUIRIRICA, con aprendiz, pasó 500 mts. en 31 dos quintos.
INCAGUASI, con A. Yáñez, 600 en 39.
SEGADOR, con J. Aguilera, pasó 800 mts. en 51 cuatro quintos.
HEIDELBIS, montado por M. Guerrero, pasó 400 mts. en 25.
QUINTETO, montado por R. Castillo, pasó 800 en 51 cuatro quintos.
CURRY, con M. Guerrero, 600 en 38.
MAS SUERTE, con L. Valencia, pasó 400 metros en 25.
BEGIN, con V. Alvear, 600 en 39.
MOSSABELLE, con E. Catalán, 400 metros en 26; repitió en 25.
ESPIA, con M. Guerrero, 600 en 38.
JUAN ALBA, con M. Guerrero, 800 en 54.
BELOGHAN, montado por E. Catalán, pasó 500 metros en 31.
BLANQUINA, montada por L. Valencia, pasó 600 metros en 40.
MUSCARIA, montada por Luis Pérez, 600 mts. en 37 cuatro quintos.
CAMBA, con R. Madariaga, pasó 1.000 metros en 1.6.
SORONDO, con V. Muñoz pasó 400 metros en 25; repitió igual.
GLORIOSO, montado por Ig. Núñez, pasó 500 en 31 dos quintos.
AFGANO, montado por J. Aguilera, pasó 1.000 metros en 1.7.
HOLY WARD, con Julio González, y PANOYU, M. Maturana, 600 en 38; llegaron iguales.
SUPETAR, con O. Olivares, 500 en 31 2|5.
ROYAUTE, con E. Soto, pasó 1.000 mts. en 1.3 dos quintos.
ORDAN, con Juan González, 500 en 31.
BONANZA, montada por O. Olivares, pasó 500 metros en 32.
CHIFLADA, con M. Maturana, 500 en 31 3|5.
AVIADOR, con R. Ledesma, pasó 600 metros en 38 tres quintos.
SANGUINARIA, con L. Valencia, pasó 800 metros en 52.

PISTA DE BAJADA

DUMBAR, con M. Guerrero, pasó 600 en 37.
BOMBARDIER, con R. Castillo, pasó 1.000 mts. en 1.6 dos quintos.
GLOSA, montada por E. Soto, pasó 400 mts. en 23 tres quintos.
LAGARTO, montado por R. Cornejo, pasó 400 metros en 25.
VELLOCINO, con R. Madariaga, pasó 1.000 metros en 1.5.

VIERNES 6

PISTA DE ARENA DE SUBIDA

BUCHUQUEO, montado por M. Arellano, pasó 600 mts. en 38.
REINOSO, montado por Ig. Núñez, pasó 600 mts. en 38 3|5.
ORTIGAL, aprendiz, y BALAYON, O. Jaña, pasó 600 metros en 40; llegaron iguales, a voluntad.
HARAPIENTO, con G. Retamal, pasó 400 metros en 25; repitió igual.
CHIMILTO, montado por G. Retamal, pasó 600 metros en 38.
GALON, montado por M. Guerrero, pasó 500 metros en 31.
MOSAICO, montado por M. Quezada, pasó 600 en 38 dos quintos.
MOROCHA, con G. Retamal, pasó 500 metros, a voluntad en 31.
TAITU, con aprendiz, 400 metros en 25.
ALICANTO, montado por O. Olivares, pasó 500 metros en 32 2|5.
LUCAYA, con Ciro Giráldez, pasó 800 mts. en 52 dos quintos.
GALATEA, con R. Madariaga, pasó 200 en 12.
MARJO, con G. Retamal, 500 metros, a entera voluntad en 32.
PURA SUERTE, con L. Marcos, 400 metros en 25 2|5; repitió en 25.
PREGON, montado por A. Díaz, pasó 800 en 54.
HULLA, con aprendiz, 500 metros en 31.
HARRY, R. Madariaga, y MELOSO, Julio González, 1.000 en 1.5; llegaron iguales.
CHINGANERA, con L. Valencia, pasó 600 mts. en 37 dos quintos.
RE-FRESCO, montado por Luis Pérez, pasó 600 metros en 39.
SHETTAN, con Manuel Quezada, pasó 400 metros en 26; repitió igual.
TENCALITO, montado por Ig. Núñez, pasó 800 metros en 51.
FENDER, con R. Madariaga, pasó 600 mts. en 40.
LA TOCORA, montada por A. Díaz, pasó 500 metros en 32.
HUERTO, montado por A. Díaz, pasó 500 metros en 31 2|5.
MISS EVELYN, con M. Maturana, pasó 800 metros en 52.
VOLCANICO, con R. Madariaga, pasó 400 metros en 25.
ESPLENDIDO, con Luis Pérez, pasó 600 metros en 38 un quinto.
NITIDA, con L. Valencia, pasó 600 metros en 39.
RIO NEGRO, con R. Ledesma, pasó 1.000 metros en 1.6.
SAFIR, con L. Pérez, y OVIEDO, Juan González, 1.200 metros en 1.21; llegaron iguales.
MARLY, con O. Olivares, y SUMITAR, Juan González, 500 metros en 30 3|5; ganó Marly por dos cuerpos.
RODADA, con Ig. Núñez, y BADANA, G. Retamal, 600 metros en 38 2|5; llegaron iguales.
MARACAIBO, montado por V. Muñoz, pasó 800 metros en 52.
SAMPAIO, con Juan González, y CAMPERO, O. Olivares, 500 en 31; llegaron iguales.
JABALINA, montada por A. Díaz, pasó 800 metros en 51.

PISTA DE ARENA, DE BAJADA

MONICACO, con Luis Pérez, pasó 800 mts. en 48 tres quintos.
NOCTETO, montado por G. Retamal, pasó 600 metros en 36 2|5.
SAO PAULO, montado por Luis Pérez, pasó 800 metros en 49.
GANDUL, con Eduardo Rebolledo, pasó 400 metros en 24.

PILASTRA, con J. Ortiz, pasó 1.000 mts. en 1.5 tres quintos.
CORCOLEN, con A. Poblete, pasó 800 mts. en 50 tres quintos.

CAUSAS Y EFECTOS

Con este mismo título publicamos en estas mismas columnas en abril de 1941 —vale decir hace once años— un artículo en que dijimos:

"La causa de las rodadas y de las incorrecciones, a juicio nuestro, reside en la escasísima preparación técnica de nuestros jinetes que —doloroso es decirlo— en su gran mayoría no saben correr.

"Desde luego, son poquísimos los que se dan cuenta de que las carreras se ganan corriendo y no sujetando. No hacen más que dar la partida y ya vemos a la mayoría de nuestros "jinetes", así con comillas, sujetando en forma llamativa a sus cabalgaduras, impidiéndoles desenvolver naturalmente sus medios.

"Todos, al mismo tiempo, tratan de ubicarse lo más cerca posible de la palizada, incluso en las rectas, y de ello resulta que sólo una mínima parte de la cancha presta realmente utilidad, pues todos parecen haber renunciado de antemano a actuar por el lado exterior.

"Consecuencia directa de ello son los estrellones, las encajonadas —muchas de ellas vulgarmente torpes— y también las trágicas rodadas que, como la del día inaugural, pudieron haber tenido consecuencia mucho más graves.

"El problema de la corrección de las carreras se debe al desconocimiento —casi absoluto— que tienen nuestros "jinetes" de las disposiciones del reglamento de carreras. Sería interesante que un día los señores Comisarios examinaran, así al azar, a unos diez de nuestros látigos sobre las disposiciones que el Reglamento contempla respecto a ellos...

"En suma, la causa de todos estos malos efectos puede resumirse en una sola: ¡IGNORANCIA!

"Para combatirla es necesario educar.

"Y la manera de hacerlo es que nuestras autoridades hípicas santiaguinas creen cuanto antes la "ESCUELA DE JINETES".

"En la República Argentina los resultados de la Escuela han sido muy eficaces. Sus clases teóricas y prácticas enseñándose en ellas, primero a conocer el Reglamento; luego, a tomar las riendas; cómo se monta; por qué se monta así, y finalmente los aprendices que de la Escuela egresan, tienen carreras reservadas exclusivamente a ellos en donde ponen de manifiesto sus condiciones para conducir. Además, la patente que se les otorga es provisional y sólo por seis meses. Si al cabo de este tiempo el aspirante a jinete no ha evidenciado prácticamente tener condiciones para conducir caballos, su patente no se le renueva y debe buscar otras actividades.

"En más de una oportunidad hemos propugnado la creación de la ESCUELA DE JINETES convencidos de su imperiosa necesidad en nuestro medio. Recordamos que hace cuestión de dos años, el Club Hípico declaró que se preocuparía de su creación y, según nuestras informaciones, hasta le fué presentado al Directorio el correspondiente plan de acción.

"Pero, hasta la fecha, ninguna de esas buenas intenciones ha sido llevada a la práctica. No podrá negarse que tal actitud de la directiva máxima de nuestro principal hipódromo la hace acreedora a la más severa censura".

Ahora, nuestro principal hipódromo ha anunciado por boca de su gerente, señor Oscar Correa, que en breve comenzará a funcionar la ESCUELA DE JINETES cuya dirección ha sido entregada al capitán en retiro señor Carlos Echeverría Vicuña. Cuenta ya con 15 aspirantes a alumnos y en la formulación de sus planes han colaborado, además de las autoridades del Club Hípico, los señores Amaro Pérez de Castro, Carlos Muñoz Guzmán y Guillermo Urquidi.

Nosotros que ya muchas veces hemos oído contar el viejo cuento de "Que viene el lobo", diremos como Santo Tomás: "Ver para creer"...

CINCO CONSEJOS PARA EL CLUB

Un buen apronte para el clásico, ALADA, con R. Morla, pasó 1.000 en 1.4.

Un ganador indicado: GUAPETONA.

Una doblona a ganador GUAPETONA y DISCOVERY.

Una tripleta a placé: GUAPETONA, DISCOVERY y RETIEZA.

Uno para cobrar en la última: GRACO.

CINCO CONSEJOS PARA EL CHILE

1) Un buen apronte para el clásico, MILLARADA, montada por E. Catalán, pasó 1.400 metros en 1.28, pasando los 500 mts. en 32 4|5.
2) Un ganador indicado: ARKANSAS.
3) Una doblona a ganador: ARKANSAS y CUAUTEMOC.
4) Una tripleta a placé: TENCALITO, ROEDOR y HEIDELBIS.
5) Uno para cobrar en la última: HEIDELBIS.

GRAN PUBLICO EN LAS REUNIONES NOCTURNAS DEL "VIOLIN GITANO"

Nuevos triunfos conquista, en las reuniones sociales nocturnas del Violín Gitano, la bailarina internacional "Sandra", con su danza de "La bella y la bestia". Se destacan además, en estas veladas nocturnas del Violín Gitano, el Trío Moreno y sus canciones españolas; Régulo Ramírez, el cantante colombiano con el marco musical de la orquesta de Lorenzo D'Acosta. Además, esta noche será el debút de "Las Hermanitas Guerrero", intérpretes de la canción de América que vienen de actuar, exitosamente, en importantes centros artísticos del continente.

"MAÑANA ES DEMASIADO TARDE", IRA EL JUEVES

El jueves próximo la Cinematográfica Selman presenta en el Rex "Mañana es demasiado tarde". La producción obtuvo altas recompensas en los festivales de Venecia, Cannes y Punta del Este. Pier Angeli ofrece aquí el encanto de su juvenil belleza en una cinta de gran contenido dramático.

Especulan con nombre artístico de SANDRA

Se nos ha solicitado hacer extensivo a nuestros lectores que, por algunos anuncios que se han estado haciendo sobre una artista que actuará en un espectáculo frívolo de tipo burlesque, con el nombre Sandra, no es la misma que actúa en Violín Gitano, ya que esta extraordinaria intérprete de danzas sensuales actúa con carácter de exclusividad en este elegante salón, no pudiendo hacerlo en ninguna otra sala ni teatro de la capital.

Hacemos esta aclaración para que no confundan a la mencionada artista con otra similar o parecida. Sandra es única en su género y sus presentaciones son "exclusivamente" en el escenario del Violín Gitano.

"MADDALENA" DEBUTO CON GRAN EXITO EN EL GOYESCAS

Nunca hasta ahora se había presentado en nuestros escenarios un artista tan extraordinario como Maddalena. Su justa fama se ha evidenciado en sus actuaciones en el escenario de Goyescas.

Maddalena canta, baila, zapatea, toca diferentes instrumentos, hace malabarismos y luce su excentricidad extraordinaria con una facilidad asombrosa. Junto a él comparten honores estelares, tanto a la hora del té como en las sesiones nocturnas del Goyescas, la exótica bailarina húngara Ivonne Lamarr; la cantante excéntrica Sergia Maddalena, el notable cantaor gitano, Rafael Camacho, con el marco musical de las orquestas de Luis Mella y la voz de Humberto Lozán. Como maestro de ceremonias, el magnífico humorista nacional Manolo González.

Vogue
Suela lingüe evita dolor de los pies. Tacos altos, medio y ballet
CALZADO FINO
Hecho enteramente a mano. Diseños de última novedad.
MERCED 386
Fono: 30511
$480.-
REEMBOLSOS

GRANDES CREDITOS
PEQUEÑAS CUOTAS
RELOJES SUIZOS
RADIOS de MARCAS MUNDIALES
CON PIE
SIN PIE
DISTRIBUIDORA DE RELOJES LTDA.
PASAJE A. EDWARDS 29 - OF. 124
ENTRANDO POR AHUMADA 312

REPRESENTANTES
necesita en capitales de provincia
IMPORTANTE ORGANIZACION LIBRERA
para entregarles su representación exclusiva. No se exige capital. Requiérese, sí, amplios informes comerciales, bancarios y solvencia. De preferencia personal bancario actualmente en servicio.
CARTAS A:
CLASIFICADOR 941—CORREO CENTRAL—SANTIAGO

AVISO

Se necesita casa de 10 a 12 piezas, para instalar oficinas Prefectura Santiago "Oriente".

UBICACION: Sectores, 13.a Comisaría "Ñuñoa". 14.a Comisaría "Providencia".

TRATAR: Prefectura General de Carabineros, tercer piso Intendencia, de 9 a 12.30 horas y de 15 a 18.30 horas. Oficina 3.er jefe.

DIRECCION GENERAL DE PAVIMENTACION
CHILE

PROPUESTAS PUBLICAS
COMUNA DE ÑUÑOA

Se solicitan propuestas públicas para la ejecución de los siguientes trabajos de pavimentación de calzadas de concreto vibrado y diversas obras complementarias en varias calles del sector urbano de la comuna de ÑUÑOA:

a) 30.400 m2. de calzadas de concreto vibrado

b) 2.720 ml. de soleras de concreto vibrado

Las propuestas se abrirán en la Alcaldía Municipal de ÑUÑOA, el lunes 30 de junio de 1952, a las 11, y para optar a ellas se requiere estar inscrito en el Registro de Contratistas de esta Dirección General, en PRIMERA CATEGORIA.

Consultar bases y antecedentes, en la Oficina de Partes de la Dirección General de Pavimentación, Moneda 723, Santiago.

CARLOS CONEJEROS SEGUEL,
Director General

DIRECCION GENERAL DE PAVIMENTACION
CHILE

PROPUESTAS PUBLICAS
COMUNA DE VALPARAISO

Se solicitan propuestas públicas para la ejecución de los siguientes trabajos de pavimentación de calzadas de concreto vibrado y demás obras complementarias, en el Camino Cintura, de la comuna de VALPARAISO:

a) 13.150 m2. de calzadas de concreto vibrado

b) 3.700 ml. de soleras rectas de concreto vibrado

Las propuestas se abrirán el martes 24 de junio de 1952, a las 16, en la Alcaldía Municipal de Valparaíso, y para optar a ellas se requiere estar inscrito en el Registro de Contratistas de esta Dirección General, en PRIMERA CATEGORIA, de acuerdo con el artículo 12 del Reglamento y en el REGISTRO ESPECIAL que se abrirá al efecto.

Consultar bases y antecedentes en la Oficina de Partes de la Dirección General de Pavimentación, calle Moneda N.o 723, Santiago, o en la Delegación Zonal de Pavimentación de Valparaíso.

CARLOS CONEJEROS SEGUEL,
Director General

"Atelier" MODAS
Abrigos, vestidos, blusas y chales jersey. Pilotos-chaquetones trajes sastre, etc. paraguas
CREDITOS A SOLA FIRMA
MAC IVER 272
LOCAL 1-B - FONO 38087
SABADOS ABIERTO TODO EL DIA

CASA VERINA
CREDITOS
Con un pequeño pie y saldo grandes facilidades, ofrece
PARA DAMAS:
Abrigos, trajes sastre, chaquetas 3/4, vestidos de lana y jersey, pieles, pilotos, etc.
PARA CABALLEROS:
Ternos hechos y de medida, abrigos, pilotos, etc.
Sábado, abierto todo el día
MONJITAS 737 3.er PISO.

SIN PIE SIN PIE SIN PIE SIN PIE
10 CUOTAS IGUALES LE OFRCE
Sastrería ARGENTINA
ABRIGOS, PILOTOS, TERNOS, de medida y media confección.
VISITENOS Y SERA NUESTRO MEJOR CLIENTE
SASTRERIA ARGENTINA
BANDERA 763

PELETERIA Baron
CASA DE CONFIANZA
MONJITAS 860
(al lado de La Bahía)
Surtido en toda clase de pieles. Los últimos modelos. Precios más convenientes en plaza.
VISITENOS SIN COMPROMISO

RADIOS SIN PIE
METALUX
MONJITAS 843
ENTREPISO

Optica ROTTER
Despacho de recetas
EXATITUD Y PRECISION
HUERFANOS 1029

FIERRO S. SACK
SAN PABLO 1179 - MORANDE 817

GUIA DEL ESPECTADOR

LOS NUMEROS ENTRE PARENTESIS CORRESPONDEN AL DEL TELEFONO.

TEATROS

... JULIO (31530).—19 y 22 Compañía de Espectáculos ...

... (32627).—18.30 y 22 horas: Compañía Comedias Leguía: "Mi tía de Moscú".

... AL (31407).— A las 18.45 Teatro Experimental de la ... de Chile: "La profesión ... Warren".

... (89075).— A las 15, 18.45 horas: Compañía de Comedias Chito Botto: "Mujer sin ..."

... NEMA (92188). A las 18.30 horas: Compañía Comedias de ... Marini: "Una mujer perdida".

CINES

... O (83425).— Rotativo desde las ... horas: Cárcel de mujeres, ... y agregados.

AMERICA. (52443). — Rotativo: La sangre llama, Pecado y Rumba.

ALCAZAR. (80122).— Vermouth y noche: Ahí vienen los tanques.

ALAMEDA (91254).— Rotativo desde las 13 horas: Locuras, tiros y mambos, El hampón y serial.

ANDES (43811).— Rotativo: Libre bajo fianza, Espías y Cadenas de suplicios.

APOLO. (52693).— Rotativo desde las 13 horas: Corazón de niño, Trotacalles, Agente S-23, y agregados.

AUDITORIUM (84688).— Matinée, vermouth y noche: Recuerdos perdidos.

AVENIDA MATTA (51455).— Rotativo desde las 15 horas: Pandora, Rodolfo Valentino, Ultimo juego, y serial.

BALMACEDA (88768) — Rotativo desde las 14 horas: Tambores apaches y Samarkanda.

BOLIVAR (35376).— Rotativo: Corona de estrellas, Los enredos de una gallega y El príncipe bandolero.

BAQUEDANO (65050). — Matinée, vermouth y noche: Tambores apaches, Samarkanda, y agregados.

BLANCO ENCALADA (91787).— Rotativo: Pueblo sin hombres, Pandora, En la palma de tu mano, y serial.

BANDERA (89111).— Matinée, vermouth y noche: Pasión moscovita.

BRASIL (80306).— Tarde y noche: Pista violenta y En la palma de tu mano.

CARRERA (86685).— Rotativo desde las 14 horas: Samarkanda, Tambores apaches, y agregados.

CAUPOLICAN (85912).— Noche: Campeonato de Catch as Catch can.

CENTRAL (33555).— Matinée, vermouth y noche: Cyrano de Bergerac.

CERVANTES (88569). — Matinée vermouth y noche: Muelles de Londres.

CLUB DE SEÑORAS (33550).— Rotativo desde las 14 horas: El velo azul y Sospecha.

CITY (66687).— Rotativo desde las 11 horas: Retribución sangrienta, y agregados.

CINELANDIA (67532). — Rotativo desde las 10 horas: La espada de Montecristo y Agregados.

COLON (90577).— Rotativo: en la palma de tu mano, Espías y Libre bajo fianza.

CONTINENTAL (60735).— Matinée, vermouth y noche: Ahí vienen los tanques.

CAPITOL (89581).— Rotativo desde las 14 horas: Agente S-23, Enredos de una gallega, Bodas trágicas y Zamba, el terror de la jungla.

COUSIÑO (50657). — Rotativo: La luz que agoniza, Rumba, y Ambición de mujer.

CHILE (60728).— Rotativo: Ustedes los ricos, Pecado, El honorable ladrón y Su tipo de mujer.

DANTE (494359).— Matinée, vermouth y noche: Una novia para tres.

DELICIAS. (91941). — Rotativo: Rodolfo Valentino, El negro que tenía el alma blanca y La hija del arroyo.

DIANA (95768). — Rotativo: Traicionera, Ustedes los ricos y Yo reto a la muerte.

DIECIOCHO (83778). — Rotativo: El velo azul y Crimen organizado.

EL GOLF (488 y 257).—Vermouth y noche: Ahí vienen los tanques.

ESMERALDA (64303). — Rotativo: En la palma de tu mano, Pasión maldita y Guardaespaldas.

FLORIDA (34289).— Matinée, vermouth y noche: Suprema esperanza.

HOLLYWOOD (42389).— Rotativo: Intriga en Damasco, Pandora y Agente S-23.

IRIS (80330).— Rotativo: Dos semanas de amor y Ruedas de conquista.

IMPERIAL (51112). —: Rotativo: Pueblo sin hombres, Hijas del arroyo y El negro que tenía el alma blanca.

INDEPENDENCIA (62702).— Rotativo: Rodolfo Valentino, Pandora, Pueblo sin hombres y Huellas de sangre.

ITALIA (41883). — Rotativo: Pacto siniestro, Pueblo sin hombres y Pandora.

LIBERTAD. (86281). — Rotativo: Cárcel de mujeres y Piña Madura.

LO OVALLE (253 — La Cisterna).— Rotativo: Mañana es otro día, Aguiluchos y La isla maldita.

LAUTARO (C. Mena 602).— Rotativo: Los enredos de una gallega, Hijas del arroyo y Mañana es otro día.

LUX (87630).— Rotativo desde las 11 horas: Los viajeros y Noticiarios.

MANUEL RODRIGUEZ (66959).—Rotativo: Ustedes los ricos, Alemania, año cero, Odio implacable, y serial.

MAJESTIC. (50151). — Rotativo: El gran Caruso y Vanguardia.

MARCONI. (42867). — Rotativo: Dos semanas de amor y Ruedas de conquista.

MARU (37907).— Rotativo: Luna de miel en México, y agregados.

METRO (83361). — Matinée, vermouth y noche: Una novia para tres.

MINERVA. (91464). — Rotativo: Pandora, Pacto siniestro, Dick Turpin, y serial.

MIAMI (85815).— Rotativo desde las 11 horas: Danubio Azul, y serial.

MIRAFLORES (30909). — Rotativo: El amor vigila y El desalmado.

MONUMENTAL (91555).— Rotativo: Pasión maldita, Espías y Cadenas de suplicios.

NACIONAL. (63568). — Rotativo: Libre bajo fianza, Pasión maldita Cadena de suplicio, y serial.

NORMANDIE (87749). — Matinée, vermouth y noche: Criminal a bordo y La mujer del muerto.

NOVEDADES (94594). — Rotativo: Rodolfo Valentino, Magnolia y El negro que tenía el alma blanca.

ÑUÑOA (43152). — Rotativo: Cuando los mundos chocan, Traicionera Camino vedado, y serial.

OPERA (30176) — Rotativo desde las 11 horas: El cadáver tatuado y Agregados.

ODEON (51276).— Rotativo: Romance de una esposa, El secreto de la monja, y serial.

ORIENTE (41345).— Vermouth y noche: Recuerdos perdidos.

PALACE OVALLE (José Ureta esq. de Iquique).— Rotativo: El gran Caruso y Vanguardia.

PEDRO DE VALDIVIA (43948). — Vermouth y noche: Ahí vienen los tanques.

PLAZA (84714).— Matinée, vespertina, vermouth y noche: Yo amo a esa mujer, y agregados.

PRAT (50754). — Rotativo: Libre bajo fianza, Pandora, Pasión maldita, y serial.

PORTUGAL (34816). — Rotativo, desde las 15 horas: Pasión maldita, Pacto siniestro y Odio implacable.

PRINCESA. (85205). — Rotativo: Doña Diabla, La marquesa del barrio y Los que conmovieron al mar.

PRINCIPAL (30611).—Rotativo desde las 11 horas: Noticiarios, Cortos, Dibujos, serial, agregados, descriptivas y Cómicas.

PROVIDENCIA (46073).— Rotativo: Rodolfo Valentino, El negro que tenía el alma blanca y Ritmo de candilejas.

REAL (65555). — Matinée, vermouth y noche: Viaje interrumpido.

RECOLETA (63874). — Rotativo: Pacto siniestro, Pandora y Huellas de sangre.

REX (31143 y 31144).— Matinee vermouth y noche: David y Betsabé.

REPUBLICA (93613). — Rotativo: Pandora, Pacto siniestro y Ritmo de candilejas.

RIALTO (41667). — Rotativo: Dos semanas de amor y Ruedas de conquista.

RIVER (Avenida S. María, Por J. A. Ríos). — Rotativo: La herencia de la llorona, Criminal, y seriales.

ROXY (80809).— Rotativo desde las 11 horas: El galán audaz, y serial.

SAN MIGUEL (51262). — Rotativo: Odio implacable, Pecado, Ustedes los ricos, y serial.

SANTA LUCIA (36666).— Matinée vermouth y noche: Vivir un instante.

SANTIAGO (32888).— Matinée, vermouth y noche: Cuide a su marido.

SELECTA. (92194). — Rotativo: Pueblo sin hombres, Magnolia, Rodolfo Valentino y El negro que tenía el alma blanca.

VALENCIA. (61557). — Rotativo: Guardaespaldas, Pecado y Ustedes los ricos.

VICTORIA (30021).— Rotativo: desde las 13 horas: La última avanzada.

YORK (66687).— Rotativo desde las 11 horas: Amores en Tokio, y agregados.

Animado show hay en boite Tap-Room

ELBA DE LIMA, triunfa en la boîte "Tap Room"

Elba de Lima, Etty Cristal, Anita del Río, Los Hermanos Silva, Les Francy, con las orquestas de Osvaldo Silva y la dirección artística de Mario Sublabre participan en el animado espectáculo que todas las noches presenta la boîte "Tap Room".

En dicho local se efectuó anoche con gran concurrencia de público la comida de gala que bajo el título de "Fantasía de Violetas" organizó el cantante francés, Etty Cristal. Una reunión similar se anuncia para el viernes en el "Tap Room".

TITERES Y DOS "MARIA CENICIENTA": MAÑANA EN TEATRO PARA NIÑOS

Los títeres de Meche Córdoba, que se presentarán a las 11 horas en el Teatro Minerva y dos versiones de "La Cenicienta", una en la matinal del Teatro Santiago y otra en la tarde en el Teatro Municipal, son los espectáculos escénicos dedicados al público infantil que se anuncian para el domingo en esta capital.

En el Minerva los títeres aparecerán en la farsa "Cachinchín contra el Pirata Negro", y habrá además cine y concursos con premios para los niños asistentes.

En el Santiago, donde la lluvia obligó a suspender la función matinal del domingo último, la Compañía de José Perlá interpretará el cuento titulado "La Cenicienta en la Corte del Rey Sol".

En el Municipal a las 15 horas, la Compañía Patricia Morgan, que dirige Pedro Sienna, interpretará "María Cenicienta", en versión de Carlos Barella, y con Kika y Gabriel Maturana en los roles principales.

Johnny Weissmuller en una producción de la Columbia

Johnny Weismuller, actúa en una cinta de Columbia, titulada "El cacique blanco", que presenta en forma realista, la lucha en plena jungla africana, de monstruos prehistóricos, con hombres gigantescos, que habitan en el fondo de negras cavernas.

TEATRO EXPERIMENTAL U. DE CHILE

G. B. SHAW

LA PROFESION DE LA SEÑORA WARREN

HOY sábado, a las 18.45 horas en punto

¡ULTIMA PRESENTACION EXTRAORDINARIA!

Si continúa el conflicto de empleados y obreros municipales, no se realizará la función

TEATRO MUNICIPAL

METRO • DANTE

BANDERA 141 ★ TELEFONO 83361 PLZA. ÑUÑOA TELEFONO 494359

ADULTOS Y MENORES

HOY

3.30 P. M. 6.40 P. M. 9.45 P. M.

¡Tres apuestos jóvenes. TODOS ENAMORADOS DE UNA LINDA CHICA!

JANE WYMAN · VAN JOHNSON

HOWARD KEEL · BARRY SULLIVAN

Una Novia Para Tres

(THREE GUYS NAMED MIKE)

Metro Goldwyn Mayer

MAÑANA! A LAS 11 A.M. Matinal PARA NIÑOS Y GRANDES

CORTOS EDUCATIVOS · DIBUJOS EN COLORES · SERIALES DE ACCION

NIÑOS... $ 8. GRANDES $ 10.

Metro Goldwyn Mayer

Lunes ROTATIVO VICTORIA

SI Ud. LA VIO, VEALA OTRA VEZ!

EL DINERO ES TRISTE TIENE COMO EL HOMBRE SU PECADO ORIGINAL.

Zully MORENO ★ Arturo de CORDOVA

en Dios se lo pague

con Florindo Ferrario · Enrique Chaico · Federico Mansilla

DAR LIMOSNA ES COMPRAR UNA ESPERANZA

Director Luis César AMADORI

Distribuye PACH

"Dios se lo pague", el lunes en el Victoria

Pach ha traído copias nuevas de "Dios se lo pague", exitoso drama del cine en español. Este film, que entre otras cualidades, ofrece un diálogo brillante, destaca las figuras de Zully Moreno y Arturo de Córdova, quienes fueron guiados por el director Luis César Amadori.

El reestreno de "Dios se lo pague" será el lunes en el Victoria.

Por otra parte, para mañana domingo, a las 22 se anuncia la transmisión de una versión radial de "Dios se lo pague" dirigida por Elba Gatica, en Emisora Yungay.

Graciosa revista da hoy Burlesque

De gran éxito ha sido el estreno en el Burlesque de la festiva revista de los autores Harold y Pancerón, "Esta noche canta el mudo". Actúa todo el elenco con que cuenta la sala de Diez de Julio, con las primeras figuras: Georgette, La Antillana, Los Sureños, Nena Reyes, Las Burlesque Girls, etc.

Original kermesse organiza grupo de Teatro "Arlequín"

Nombres adecuados tendrán los quioscos y stands que funcionarán en una original kermesse de artistas y público en general que organiza el grupo de teatro "Arlequín".

"Contigo en la soledad" será un quiosco especial para los enamorados; "El camino del tabaco", servirá para el expendio de cigarrillos y en "Petruschka", los asistentes podrán degustar té ruso preparado en un auténtico samovar.

Esta kermesse se realizará el sábado 21 de este mes en la Maison de France, Agustinas 719.

"PAYASO" UN FILM QUE PROTAGONIZA SANDRINI

Pach anuncia que uno de sus próximos estrenos será "Payaso", producción cinematográfica que ha servido para que Luis Sandrini ofrezca una interpretación de aspectos humorísticos y humanos. Malvina Pastorino, esposa del actor cómico y conocida nuestra, lo secunda en esta muestra fílmica.

BUENOS ARTISTAS EN "UNA MUJER POSEIDA"

James Mason se presentará próximamente en la cinta de los Estudios Republic "Una mujer poseída". Comparte los honores estelares de este film June Havoc, y la propia esposa de Mason, Pamela Kellino, actúa en la producción y también es la autora del argumento, tomado de una de sus novelas.

"AQUI VIENE EL NOVIO", EL MARTES EN EL REAL

Un buen reparto y una trama salpicada de alegres canciones, han sido combinadas en "Aquí viene el novio", la comedia que Paramount estrena el martes en el cine Real y que ha sido dirigida por Frank Capra.

Esta hilarante comedia cuenta con la colaboración de Jane Wyman, Alex Smith, Bing Crosby, Franchot Tone y James Barton.

En "Aquí viene el novio", debuta la precoz cantante Anna María Alberghetti, quien a los 15 años ha triunfado en el cinema.

LA HORA DEL TE EN "VIOLIN GITANO"

En los espectáculos artísticos de la hora del té en el salón del Violín Gitano, hacen hoy su debút las brillantes intérpretes de las canciones populares americanas, "Las Hermanitas Guerrero".

Junto a "Las Hermanitas Guerrero", compartirán honores, el Profesor Carter con atracciones de prestidigitación; Régulo Ramírez, astro colombiano de la canción continental. El Trío Moreno y sus canciones de España con el marco musical del conjunto rítmico de Pablo Cid. Para el miércoles, el "Violín Gitano", anuncia el debút de Thelma y Williams, con sus pruebas de rapidez mental.

Postergó su debut "Ballet del Brasil"

Con motivo de la huelga de empleados y obreros municipales ha debido postergarse el debút del "Ballet del Brasil" que estaba anunciado para mañana domingo.

Una vez superada esta dificultad ajena a la Empresa se fijará la fecha del debút de este cuadro folklórico coreográfico que llega al país precedido de meritorios juicios de la crítica.

TEATRO DEL MINISTERIO DE EDUCACION

(DEPARTAMENTO DE CULTURA Y PUBLICACIONES)

presenta

ESQUINA PELIGROSA

DE J. B. PRIESTLEY

TEATRO BANDERA

PASADO MAÑANA LUNES, A LAS 10 DE LA NOCHE

$ 30.— PLATEA

JUEVES TEATRO REX

LO QUE SUS HIJOS DEBEN SABER...!

PIER ANGELI en "Mañana es demasiado tarde"

(DOMANI E TROPPO TARDI)

DISTRIBUYE: CINEMAT. SELMAN LTDA.

HOY 3.a SEMANA REX MAYORES

LA MAS PROHIBIDA DE LAS HISTORIAS DE AMOR

DAVID Y BETSABE

GREGORY PECK · SUSAN HAYWARD

RAYMOND MASSEY · KIERON MOORE

y miles de figurantes

20th CENTURY-FOX

HOY ★ GOYESCAS

HORAS DEL TE Y NOCHE

¡EL SHOW DE LAS GRANDES ESTRELLAS!

TRIUNFO CLAMOROSO! ¡GRAN EXITO!

MADDALENA — EL MAS GRANDE COMICO DE EUROPA — IDOLO DE GRANDES Y CHICOS

RAFAEL CAMACHO — CANTAOR GITANO

SERGIA MADDALENA — CANTANTE EXCENTRICA

Ivonne LAMARR — LA SENSACIONAL VENUS HUNGARA

"Mujeres sin mañana" estrenarán el martes

Para el martes anuncia el cine Santiago el estreno de la película "Mujeres sin mañana" que Pach distribuye en el territorio chileno. En el drama que plantea el problema de las mujeres que buscan el amor libre, se destacan como estrellas Andrea y Leticia Palma, Andrés Soler, Carmen Montejo, Carlos Cores, Eva Garza interpretando el tema de José Rohr, "Recuerdas aquélla noche" y la cotizada actriz chilena Olga Donoso.

El 18 se presenta "Redes", ballet de Octavio Cintolesi

El Ballet del Instituto de Extensión Musical ha postergado para el miércoles 18 de este mes, el estreno del ballet en un acto de Octavio Cintolesi, "Redes", anunciado anteriormente para el miércoles 11. En esta fecha volverá a presentarse "Petruschka" y "Don Juan". La postergación se debe a la imposibilidad de ensayar, debido a la huelga de ayer.

EL SEGUNDO CONCIERTO DE CAMARA.— El segundo concierto de la temporada de cámara, que debía efectuarse el lunes 16, tendrá lugar el lunes 23. Como se ha anunciado, en dicho concierto, el dúo de sonatas formado por los notables artistas Giocasta Corma-Iniesta, iniciará la ejecución del ciclo de sonatas para violín y piano de Beethoven.

Stewart Granger, en "La espada bengalí", el lunes en el Lux

La interesante producción de aventuras de la Metro Goldwyn Mayer "Espada Bengalí", que protagoniza Stewar Granger, será exhibida a contar del lunes en el Cine Lux.

En esta cinta hace su debut fílmico la actriz noruega Greta Gynt y actúan también Walter Pidgeon, David Niven y Cyril Cusack.

La vida de Rommel fué llevada a la pantalla

El brigadier Desmond Young, que escribió la biografía del Mariscal Edwin Rommel, de donde se tomó la película que pronto estrenará el Cine Rex, con el título de "Rommel, el Zorro del Desierto", aparece en persona en las primeras escenas de este film.

Desmond fué uno de los oficiales ingleses capturados por los alemanes. La Fox presentará este film con la dirección de Henry Hathaway, y con la actuación protagónica de James Mason.

LUNES LUX

DE 11 A 24 HORAS

¡UNA GRAN PELICULA DE LA M-G-M PLETORICA DE RISAS Y EMOCIONES!

¡STEWART GRANGER, el astro de "Las Minas del Rey Salomón", está soberbio en esta nueva aventura!

LA ESPADA BENGALI

STEWART GRANGER · WALTER PIDGEON

DAVID NIVEN · ROBERT NEWTON

(MAYORES Y MENORES)

Teatro del Ministerio de Educa[ción] presentará obra "Esquina pel[igrosa]"

El Teatro del Ministerio de Educación, dependiente del Departamento de Cultura y Publicaciones de esa repartición pública, presentará el lunes en la noche en el Teatro Bandera el melodrama en tres actos del dramaturgo británico J. B. Priestley "Esquina Peligrosa", obra que este nuevo conjunto dramático dió a conocer en sucesivas jiras a través de varias ciudades del sur del país. Como es sabido, el Teatro del citado Ministerio cultiva una ... ción escénica ... en nuestro país ... cotécnico de ... introductor en ... propio director ... Hugo Miller.

"Esquina Peligrosa" ... te de una trilogía ... las llamadas "piezas del tiempo" ("time-plays") ... nominadas por ... en diversas teorías ... currir temporal. ... obras que también ... das a escena por ... dramático son "... ("I Have Been Here ...", "El Tiempo y los C...", me and the Conway...").

La dirección artística de "Esquina peligrosa" ... go de Hugo Miller ... grafía y el vestuario ... Agustín Cardemil ... personajes serán ... por Sylvia Núñez ... lé, Pepita Silván ... Raúl Adriazola y ... dez.

CINTA DE CANTINFLAS ES "SI YO FUERA DIPUTADO"

Se ha dicho que supera sus anteriores intervenciones, el cómico mexicano Cantinflas, en su producción cinematográfica "Si yo fuera diputado", que Columbia Pictures presentará en funciones de matinée, tarde y noche, el lunes en carácter de preestreno en el Santa Lucía, para estrenarla oficialmente el martes en forma simultánea en los teatros Santa Lucía, Continental y Florida. Cantinflas aparece aquí como peluquero de barrio, hábil abogado defensor de desvalidos, director de orquesta y candidato a una diputación.

UNA OBRA DE GABRIEL SANHUEZA PRESENTARA LA COMPAÑIA CORDOBA

Lucho Córdoba alcanzó a anunciar que reestrenaría "El avaro", de Moliére, pero ahora ha decidido poner en escena una obra nacional.

..Ha escogido la comedia de Gabriel Sanhueza, titulada "Gestor competente, se necesita", que irá desde las próximas semanas en el Imperio.

MODAS Claramy

OFRECE A 12 MESES PLAZO

MODELOS EXCLUSIVOS

SABADO ABIERTO TODO EL DIA

MERCED 788 FONO 33482

HOY TARDE Y NOCHE

¡Ultimos ...

COMPAÑIA LEGUIA CORDOBA

¡2 HORAS DE RISA GARANTIZADAS POR LUCHO CORDOBA!

"MI TIA DE MOSCU" DEL FESTIVO ESCRITOR FRANCES RAOUL PRAXIM

LUCHO CORDOBA ...

Aviso imp[ortante]

"GESTOR CO[MPETENTE] SE NEC[ESITA]"

Tratar desde ... les próximo ... Imperio, con L[ucho Cór]doba

Martes REA[L]

FRANK CAPRA PRESENTA

CON LA LLEGA[DA DEL] NOVIO... TODA[S LAS] PENAS SE ECLIPS[AN]

JANE WYMAN · ALEX SM[ITH]

FRANCHOT TONE · BING CROSBY

¡AQUI VIENE EL NOVI[O]!

CON LA PRECOZ CANTANTE ANNA MARIA ALBERGHETTI

Dirección FRANK CAPRA

Escúcheme el LUNES en el SANTA LUCIA

PRE-ESTRENO! MAT. TARDE Y NOCHE

POSA FILMS S.A. presenta A SU ARTISTA EXCLUSIVO CANTINFLAS

en Si yo fuera Diputado

con Gloria MANGE y Andrés ...

MARTES UN SUCESO DE "COLUMBIA"

SANTA LUCIA · CONTINENTAL · FLORIDA

COMPAÑIA CHILENA DE ESPECTACULOS CCE

LOS MEJORES PROGRAMAS LAS MEJORES ...

Rex

EL MEJOR TEATRO DE AMERICA

FONOS: 31143 - 31144 ★ HORARIO: 3 - 6.30 ...

TEMPERATURA REGULADA

Tercera semana de exhibiciones por SUSAN HAYWARD y GREGORY PECK, en

"DAVID Y BETSABE"

(Mayores)

REAL | SANTIAGO

FONO 65555 — 3, 6.30 y 9.45 P. M.

Grandes Películas presentan a Valerie Hobson y Richard Todd, en "VIAJE INTERRUMPIDO" (Mayores)

FONOS 32... — 3, 6.30 y 9.45 P. M.

Leonora Amar, ... y Fernando Soler, ... "CUIDE A SU M..." (Mayores)

VICTORIA

ROTATIVO — FONO 30021 — 1.15, 3.15, 5.15, 7.15 y 9.30 P. M.

RHONDA FLEMING y RONALD REAGAN, en "LA ULTIMA AVANZADA"

(Mayores y Menores)

SANTOS DE HOY
TRINIDAD

SANTOS DE MAÑANA
SEVERINO

BOLETIN DEL TIEMPO

...ISTERIO DE DEFENSA NACIONAL

(Redactado a las 20 horas del día 6 de junio de 1952).—

...as y chubascos han seguido registrándose en las zonas central y el resto, para el norte, hasta Coquimbo, se han observado nu... amenazantes, mientras en la región de los canales una onda de ...siones está invadiendo desde Isla Guafo al sur.
...a cordillera central sigue afectando un violento temporal de vien... ...ve.

APRECIACION GENERAL

...cuando existe la tendencia a que decline el mal tiempo que afec... ...onas central y sur, todavía se producirán lluvias y chubascos es... ...te en el interior de la región central.
...el extremo austral se producirán lluvias locales.
...CA A COQUIMBO.— Bueno. Nublados locales y parciales. Proba... ...linas o lloviznas matinales. Vientos del oeste y suroeste.
...CAGUA A MAULE.— Nublados locales y parciales. Variable en ...r. Vientos del suroeste.
...DILLERA CENTRAL.— Tendencia a mejorar.
...E A CHILOE.— Nublados locales y parciales. Neblinas matinales. ...del suroeste.
...O A EVANGELISTAS.— Nublados locales y parciales. Precipitacio... ...adas. Vientos variables.
...TA ARENAS.— Bueno, algo nuboso.

...NFORMACIONES DE SANTIAGO

...PERATURA DEL AIRE. (Día 6).— Máxima: 15,5 grados C. a las ... — Mínima: 8,3 grados C. a las 7 horas y 20 minutos.
...EDAD RELATIVA DEL AIRE. (Día 6).— Máxima: 92 por cien... ...7 horas y 45 minutos.— Mínima: 58 por ciento a las 13 horas. ...(Día 7).—Sale: a las 7 horas y 42 minutos.—Puesta: a las ...y 41 minutos.—
...(Día 7).—Sale: a lc 17 horas y 1 minuto. —Puesta: a las ...y 19 minutos (Día 8).
...—Luna Llena el día 8 de junio.

OFICINA METEOROLOGICA DE CHILE
— Sección Previsión del Tiempo —
(FONO 90753).

TURNO DE BOTICAS

— (SEMANA DEL 7 AL 14 DE JUNIO DE 1952) —

FARMACIAS:	UBICACION:	FARMACIAS:	UBICACION:
...	Portal Bulnes 445.	Gertosio	Bascuñán 402.
...	Independencia 3129.	Gil	San Dionisio 2403.
...	Avda. Hipódromo 1398.	Bruxelas	San Diego 551.
...o	Independencia 748.	Pérez	Vic. Mackenna 1199.
...ena	Santa Filomena 198.	Chilena	Arturo Prat 1621.
...	Recoleta 2151.	Franklin	Franklin/Sn. Francisco
...ría	D. S. María 1140/Rca.	La Legua	Alvarez Toledo 599.
...	Marcelo Fitte 4684.	Burgos	Cuarta Avenida 0302.
...	Mapocho 4052.	M. Rodríguez	Gran Avenida 8701.
...sa	Benedicto XV 230.	Las Lilas	J. Miguel Infante 249.
...	Dolores 1198.	Apoquindo	Apoquindo 789.
...o	Mapocho 2099.	Cristi	Avda. Bilbao 2010.
...	Chacabuco 483.	San Jorge	P. de Valdivia 2883.
...ns	Catedral 1501.	Eva	Avda. Hamburgo 987.

...—De acuerdo con el Art. 61 del Reglamento de Farmacias, el ...turno es sólo para el despacho de recetas y el expendio de me... ...os de urgencia, y será atendido después de las 21 horas por la ...rrespondiente.

SERVICIOS DE URGENCIA

...ABINEROS.— PREFECTURA GENERAL: Teléfono 60151.
...STIGACIONES: Teléfonos 82211 y 82213.
...IOPATRULLAS: Teléfonos 64258 y 62261.
...RPO DE BOMBEROS.— SANTIAGO: Teléfono 61171.— CISTERNA: ...166 - 159 - 263, La Cisterna.— ÑUÑOA: Teléfonos 42366 y 45328.— ...NCIA: Teléfono 46207.— QUINTA NORMAL: Teléfonos 95077 y ...SAN MIGUEL: Teléfonos 53020 y 53607.
...TENCIA PUBLICA.—POSTA CENTRAL: San Francisco 85, teléfono ...POSTA N.o 2: Maule-Chiloé, teléfonos 60061 - 60062 y 53622.—POS... ...3: Compañía-Chacabuco, teléfonos 91011 y 94328.—LA CISTERNA: ...0137, teléfono 146 - La Cisterna.— ÑUÑOA: Avda. Irarrázaval ...teléfono 43360.— PROVIDENCIA: Avda. Manuel Montt 303, telé... ...971 y 45421.— SAN MIGUEL: Gran Avenida 3204, teléfono 51454. ...INFANTIL "Manuel Arriarán", Santa Elvira 637, teléfono 52681.

...gencia de
...A NACION"
...OBERTO CARRASCO
ORTEGA
...rturo Prat 1561

FARMACIA DE TURNO
PERMANENTE HASTA LA
UNA DE LA MADRUGADA
Andrade

...LHAJAS, JOYAS.

...oro, joyas, plata, mone... ...das, superamos cualquiera ...humada 68. 21 S

...OSTURA toda clase, fan... ...media hora!!! Hilamos ...Confeccionamos modelos. ...os. Doramos. Enorme sur... ...fantasías, anteojos, encen... ...Precios sin competencia. ...Fernández Concha: Local ...esquina Estado, lado Lo... H|A

...TASIAS!!! Bolitas de oro, ...por docena: tamaño chico ...mediana, $ 600; grande, ...más grande, $ 800; lágri... ...00; aros de racimo $ 420; ...de perlas, una vuelta, ...dos vueltas $ 1.200; tres ...$ 1.800; precios por do... ...Otros miles de modelos. ...amos contra reembolso ...cio, Rosas 1184, casi Mo... ...Santiago, teléfono 69425. H|A

...S.SACK.
...ERRO NACIONAL
...NDO CUADRADO PLANO
...N PABLO 1179
...ORANDE 817
...ACKENNA 1648

1.—ALHAJAS, JOYAS.

JOYERIA, Relojería Francisco Pons. Moneda 1168 Teléfono 81827 H|A

COMPRAMOS JOYAS, BRILLANTES, boletos empeño, objetos arte. Pagamos los mejores precios. Ahumada 88 esquina Nueva York. 4 Jul.

¡NOVIOS! Para argollas Fábrica Sostín. Nueva York N.o 66. 2 Jul.

¡NOVIOS. Argollas oro 14 y 18 quilates, macizas; grabadas, desde $ 800 par. San Diego 780. Relojería Sportman. 2 Jul.

NOVIOS; lindas argollas, cinceladas, 18 kilates, $ 2.000 par. Compro oro; plata joyas usadas. Alameda 846. 2 Jul.

2.—ARBOLES, PLANTAS.

LOS CRIADEROS Unidos de Malpo y Peumo han abierto su local de ventas en frutales y forestales, en Avda. Matucana 633. Stgo. H. Martínez. 14—Jn.

4.—ARTICULOS PARA CABALLEROS.

SUS CAMISAS gastadas las dejamos nuevas. Clínica de Camisas "Rex". San Antonio 470. H|A.

TEÑIDOS de ternos, batas y abrigos, en todos los colores. Tintorería Las Novedades. San Francisco 435. Teñidos de uniformes para colegiales, azul, café y negro. Tintorería Las Novedades. San Francisco 435. 10-Jn.

FOTOGRAFIAS
PARA
SEPULTURAS
ESMALTADAS E INALTERABLES
...MPLIACIONES y REPRODUCIONES
especialistas
FotovelKon
AHUMADA 340
SUBTERRANEO LOCAL 11

...U RELOJ ESTA MALO!
No pierda tiempo, llévelo a la
...lojería y Joyería "La Yankee"
...se lo arreglarán y revisarán ELECTRONICAMENTE,
EN EL DIA —:— Trabajos garantidos
...ERTADORES alemanes, garantidos, desde $ 375.—
Novedades en joyas y relojes
MEIGGS 20
(ESTACION CENTRAL) — TELEFONO 94823

Pague menos y vista mejor
Con $ 200. MENSUALES
LE ENTREGAMOS
UN ELEGANTE
TRAJE
O UN REGIO
ABRIGO
GRATIS UN LLAVERO DEPORTIVO DE SU CLUB FAVORITO POR CADA COMPRA.
Visite:
SASTRERIA "BOSTON"
SAN PABLO 1011
CASI ESQ. PUENTE

TARZAN — (3329) — Liberación — Por Edgar Rice Burroughs

RAMONA — Por Lino Palacio

4.—ARTICULOS PARA CABALLEROS.

LUTOS rápidos, teñidos con el famoso negro "Oratan", en pocas horas. Tointorería "Las Novedades". San Francisco 425. Fonos 60935-86535 Servicio a domicilio. Reembolsos a provincias. Dirigirse a Casilla 2959. Atención rápida. 10 Jn.

BOTERIA "San Agustín", Miraflores 421. Calzado hecho mano, para damas, caballeros. Especialidad: botas montar. Teléfono 35171 H|A

5.—ARTICULOS PARA DAMAS.

SECCION especial de teñidos de cortinajes, amoblados, cubrecamas. Tintorería "Las Novedades", San Francisco 425. Servicio a domicilio. Fonos 86535-60935. 10-Jn.

TARRITOS El ...n y Babeurre, también mismo tipo, pagamos dos pesos cada uno. Traígalos Tocornal N.o 356, entre Carmen y Lira. 7-Jn.

7.—ARTICULOS PARA EL HOGAR.

BUENO, barato, mercería, Ahumada 42. H|A.

LIMPIEZA en seco en pocas horas. Ternos, batas, trajes, abrigos; sobretodos. Tintorería "Las Novedades", San Francisco 425. Servicio a domicilio. Fonos 86535-60935. 10-Jn.

SECCION especial de teñidos de cortinajes, amoblados, cubrecamas. Tintorería "Las Novedades". San Francisco 425. Servicio a domicilio. Fonos 86535-60935. 10-Jn.

LIMPIEZA de trajes blancos, abrigos, ternos y trajes de fiestas. Tintorería "Las Novedades". San Francisco 425. Fonos 86535-60935. Servicio a domicilio. 10-Jn.

LIMPIEZA en seco en pocas horas. Ternos, batas trajes, abrigos; sobretodos. Tintorería "Las Novedades". San Francisco 425. Servicio a domicilio. Fonos 86535-60935. 10-Jn.

TINTORERIA industrial, San Francisco 435. teléfono 86535, sección especial para teñir tocuyo y lona en todos colores. 10-Jn.

8.—ARRIENDOS OFRECIDOS.

DEPARTAMENTO independiente en casa quinta, dos piezas; hall; toilette; cocina; servicios. Carmen 842. 9-Jn.

ARRENDARE casitas; piezas niños, cocinar. Chiloé 1209. Ahórrese molestias pidiéndome arrendatarios. Escójolos paguen; buena conducta. 11-Jn.

10.—AUTOMOVILES, NEUMATICOS,

APRENDA manejar y mecánica automóviles. Escuela de Choferes "Luis Miranda Torres". Santo Domingo 1851 Fono 80593. 11-Jn

CAMIONES y camionetas. Necesitamos para vender a nuestros clientes, solamente años 1946 al 1951, en perfectas condiciones. Automóviles de ocasión. B. O'Higgins 1340. H|A.

13.—COMPRAVENTA.

COMPRO dentaduras, dientes sueltos, usados, oro, joyas, plata, monedas antiguas. Ahumada 68. 21 S

COMPRO botellas vacías, cajas de crema, pago bien. Beltrán Mathieu 1250. Fono 87933. 21-Jn.

SILLA para enfermo, casi nueva, se vende. Unión Americana 176. 13-Jn.

14.—CONSEJOS UTILES.

LIMPIO certificados antecedentes. Chiloé 1209. Tardes. 11-Jn.

16.—DOCUMENTOS EXTRAVIADOS.

HABIENDOSE extraviado libreta 78081, Elinio Orellana Díaz. Suc. Bandera, Caja Nacional de Ahorros queda nula por haberse dado el aviso correspondiente. 7-Jn.

EXTRAVIADA póliza N.o 2.119 Mutualidad del Ejército y Aviación, a nombre Hernán Puelma Francino, queda nula. 7-Jn.

CHEQUE extraviado.— Habiéndose extraviado el cheque N.o 1850233, serie O, cta. 36001. Banco Español-Chile por $ 22.000, queda nulo y sin valor por haberse dado el aviso correspondiente. 7-Jn.

17.—DIVERSOS.

ARRIENDO DE PELICULAS 8 Y 16 milímetros. Recibimos gran surtido de películas mudas y sonoras ofrecemos en arriendo, dibujos animados; comedias cómicas; cowboys; descriptivas, deportivas; actualidades; reparación todas marcas proyectores; trabajos rápidos y garantidos venta de lámparas de proyección y repuestos cine. Proyectamos películas a domicilio. Radio Valparaíso. Morandé 757, fono 82553. 4 Jul.

18.—EDUCACION.

ACREDITADO "Instituto Técnico" Arturo Prat 74. Ramos comerciales. Dactilografía en 15 días. Telegrafía, Modas, Sastrería Peinados. Matrícula abierta. 7-Jn.

MODAS, corte y confección. Cursos rápidos. Sistemas modernos. Profesora especialista. Alumnas confeccionan trajes primer mes. Lencería. Clases diurnas y nocturnas. Diplomas más válidos. Academia Nacional de Corte y Confección. Rosas 1353. Teléfono 87174. 30-Jn.

CURSOS preparacion comercial. Enseñanza especial alumnos sin humanidades. Comprenden: Castellano, Redacción comercial; Dactilografía Contabilidad Aritmética. Solicite prospectos. Puente 576, 4.o piso. 9-Jn

OTORGO certificados estudios, previo examen. Pasantes permanentes. Instituto Venegas Salas. Chiloé 1209. 11-Jn.

ACADEMIA Femenina, clases corte práctico, sistema moderno, único en Chile; sin matemáticas; confección; Lencería. Tejidos a palillo completo: Flores, Muñecas, Juguetes género. Cursos individuales, diurnos, nocturnos. Alumnas cualquiera edad. Garantizo aprendizaje. Diplomas válidos. Cochrane 418 fono 85750. 8-Jn.

DACTILOGRAFIA moderna. Redacción, Taquigrafía. Insuperable enseñanza. Instituto "Alonso Figueroa". Catedral 1257. 7-Jn.

MATRICULA abierta, cursos rápidos: Modas, Corte, Confección, Camisería Lencería, Moda infantil, Corte sastre. Enseñanza perfecta, garantía. Sistema moderno facilísimo aprender atención esmerada por profesoras especializadas. Solicite prospectos. Academia Fénix. Santo Domingo 1030. 7 Jn.

CLASES de piano, violín, guitarra, Matemáticas, Inglés Francés; facilitamos todo el material de enseñanza. (Herramientas, automóviles, instrumentos). Profesorado especializado facilidades de pago. Matrícula abierta, clases diurnas horas. 20-F

CON MATRICULA limitada abre inscripción para nuevos cursos contadores generales, dactilógrafos, taquígrafos, auxiliares comercio. Instituto Comercial "Alfredo Torrealba". Huérfanos 1734. 10-Jn.

18.—EDUCACION.

CURSO rápido contabilidad comercial. Enseñanza completa, eficiente. Diurnos, nocturnos. Instituto Contabilidad. Santo Domingo 1030. 10 Jn.

APRENDA taquigrafía, enseñanza rápida, perfecta, garantizada; contabilidad, aritmética, redacción, ortografía; escritura máquina, cursos diurnos, nocturnos. Instituto Contabilidad, fundado 1922. Santo Domingo 1030. 9-Jn.

APRENDA ESCRITURA máquina, quince días, un mes, dos meses; taquigrafía, aritmética comercial contabilidad; redacción, ortografía. Diurnos, nocturnos, enseñanza garantida; perfecta. Instituto Contabilidad fundado 1922. Santo Domingo 1030. 18 Jun.

ACADEMIAS Profesionales "Armandini". Diplómese: Modas. Corte y Confección sin matemáticas, totalmente práctico. Muy fácil aprender, rapidamente. Cortador sastre. Peluquería de señoras. Fotógrafo moderno. Propaganda radial. Peluquería de niños; profesorado muy especializado facilidades. "Academias Profesionales Armandini". Ahumada 131; 7.o piso; edificio Waldorf. 20-F.

PEINADOS artísticos, permanentes. La mejor enseñanza. Diplomas. "Instituto Moderno". Mac Iver 540. 7-Jn.

19.—ELECTRICIDAD.

ARREGLOS planchas, Reparaciones artefactos eléctricos. Casa Eléctrica "TORRES". San Pablo 1115. H|A.

22.—IMPRENTAS, LIBRERIAS, ETC.

PLUMAS FUENTES, ENCENDEDORES, lápices, arreglo. Galería Alessandri N.o 30 2 Jul.

24.—MATERIALES DE CONSTRUCCION.

FIERRO galvanizado, liso. Sack. 2 Jul.

FIERRO redondo para construcciones. Sack. 2 Jul.

PINTURAS pasta Sack. 2 Jul.

GUIA PROFESIONAL

ABOGADOS

AIDA SEPULVEDA
Asuntos y juicios civiles, comerciales, criminales, del trabajo, de menores. Cobranza cheques letras. Atención provincias. Compañía 1291 oficina 408. teléfono 63137. 30-VI

FELICITAS KLIMPEL ALVARADO
Abogado. Bandera 465; oficina 803. Horas: 10 a 1 y 17 a 19 horas. S|C.

LETRAS - CHEQUES
Cobramos. Asuntos comerciales ESTUDIO ABOGADO FRANKLIN SOLAR
Ahumada 312, oficina 419, teléfono 84932. H|A

ROBERTO SANHUEZA GANGAS
Nulidades de matrimonio, divorcios particiones. Huérfanos 1164, 3 er piso. Depto. 50. 30-VI.

ELIAS NEGHME RODRIGUEZ
Abogado.
Estado 33. Oficina 45. Teléfono 88387. 4-VII

ALFREDO ILABACA LEON
Abogado.
Capuchinos 725, fono 67454. 21-XII

LAURA MULLER
Rectificaciones, partidas, Divorcios.
Atención preferente provincias. Teatinos 248, oficina 32 14-VI

JUAN TESCHE: ABOGADO
Especialmente asuntos y juicios de matrimonio. Posesiones efectivas; particiones. De 11 a 12 1|2 horas. Bandera 465; oficina 604. 4 VII.

MEDICOS

DR. DESIDERIO GROSS
Atiende exclusivamente enfermos del corazón Providencia 309. Fono 491402 Consultas de 3 a 6 P. M. 28-VI

Dr. N. SAINZ RECIO
Medicina general. Rayos X. Nebulizaciones. San Antonio 427, 7.o piso. Of. 715. Fono 53800. Hora solicitada. 10-VI

DRA. LUISA PACHECO PIZARRO
Médico-Cirujano
Señoras y niños Consultas de 4 a 6 1|2. Nataniel 475. Fono 86762 S|C

CONSULTORIO MEDICO
Hernias, Várices Hemorroides. Diabetes Reumatismo. Impotencia, Cáncer; Alcoholismo. 84952 15-VI

Dr. HERNAN DEL PINO
Enfermedades de niños.
Rayos X, Agustinas 1269, 4.o piso, Fono 82322; de 11 a 1 de la tarde. Domicilio: Fono 41133. S|T.

DR. RAUL GALLEGUILLOS ROJAS
Rayos X.
Aparato Digestivo, Hígado. Corazón, Pulmón. Consultas: 5-6. Nataniel 457, teléfono 80691. 30-VI

DR. EGIDIO GUTIERREZ
Riñón, vejiga, próstata; venéreas. Presidente Ríos 33; Oficina 22. Alameda entre San Francisco y Santa Rosa. 4 1|2-6 1|2. 37981. 17-VII

MEDICOS

DR. MARIN VIVADO
Ano, recto, hemorroides, várices. Agustinas 2341. Fono 93107. 6 adelante. 6-VII

DR. IGNACIO GONZALEZ DIAZ
Enfermedades de la piel. (Adultos y niños).
Corregidor Zañartu 716, Of. 21 (por Esmeralda, entre San Antonio y Mac Iver). Consulta. 14 a 15 30 horas, teléfono 37725. 494100. 30-VI

DR. CLAUDIO COSTA
Regresó.
Cardiología, Electrocardiograma Rayos X. Horario: 3 a 5.
Monjitas 350. 2.o piso, departamento 1 Fono 31813 S|C.

CLINICA BERMAN
Médicos dentistas, practicantes Medicina, cirugía, ginecología, pediatría, piel, venéreas, ojos, oídos, nariz, garganta. Rayos X, ultratermia, ultravioleta. Solux nebulizaciones. Victoria 1094, esquina San Diego, teléfono 53000. 30-VI

DR. ERNANI PARODI
Piel-Venéreas.
Serrano 333 — Teléfono 89693. 2 VII.

DR. WORTZMAN
Medicina interna. Reumatología. Rayos X. Agustinas 1269. 4.o piso. Fono 82222. Horario: 15.30-17.30 S|C

THOMPSON SCHWARZENBERG
Metabolismo, Impotencia sexual. Señoras. Glándulas, obesidad, bocio, delgadez, diabetes. Merced 486-A. fono 33788. 23-VI

PROF. GASTON RAMIREZ
Piel-Venéreas.
Carmen 703. 34848. 2 VII

DR. MANUEL MUÑOZ VALENZUELA
Enfermedades de niños. Huelén N.o 290. Providencia. S|C

ABDELKARIM DAVIS
Señoras.
Ginecología. Sexología, Psiconeurosis. Consultas 3-7. Huérfanos 2084. 6-VI

GONDOS
Huesos, articulaciones, fracturas, reuma. Defectos caderas, pies. Phillips 16. 32351. H|A

M. WAISSBLUTH
Corazón, Pulmón Estómago. Hígado, Rayos X. Serrano 140. Fono 64177. 10-VI

ROGER LAMAS
Piel-Venéreas.
Puente 776 — 2 1|2-3 1|2. Teléfono 65080. 3-VII

DR. WEIDENSLAUFER
Niños.
Bellavista 185 - 37862 - 5-6. 29—VI

MEDICOS OCULISTAS

AMENABAR OSSA
Enfermedades ojos; 9.30-6
AMENABAR PRIETO
3-7. Moneda 973. Oficina 531 82792. 27-VI

DRA. TOBAR BUSTAMANTE
Agustinas 925, oficina 541 teléfono 34584. Consultas 2 1|2-4. 10-VI

PEDICURO

MARTA ULLOA
Pedicure titulada. Estado 225. 19-VI

KINESIOLOGOS

IRMA TESTA R.
Gimnasia médica, masaje, reeducación. Guayaquil 45 2.o piso, fono 35979. 30-VI

PRACTICANTES

REYES
Tratamientos
A. Prat 763. Teléfono 66532. 7-VII

LUIS ALDUNATE
Practicante masajista.
Previa indicación médica, curaciones vías urinarias e inyecciones. Atención domiciliaria Enfermeras para atención señoras. Teatinos 248. Deptos. 100-101. Fono 60828 (lado Hotel Carrera). S|C

DENTISTAS

Dr. ALFREDO MUÑOZ LOBOS
Cirujano-Dentista.
Prótesis Cirugía. Compañía 1852, fono 85779. 16-VI

ANA ANSELMO G.
Cirujano-Dentista.
Rosa Eguiguren 913; 4.o piso. Oficina 46. San Antonio 28; fono 81691. 2 VII.

DR. JOAQUIN PRIETO SEVERIN
Cirujano Dentista.
Cirugía. Prótesis. Rayos X. Serrano 419, teléfono 62992. De 10-12, de 3-7. Sábado de 2—5. H|A.

CLINICA DENTAL
Dentaduras artificiales inmediatas. Coronas, fundas. Lunes martes, jueves: 10-12. 3-8. San Antonio 427, oficina 711. H|A.

CLINICA DENTAL
DRA. GUILLERMINA MONTENEGRO
Dentista.
Extracciones niños, anestesia general. San Antonio 510. Depto 404. fono 3342. 30-VI

DENTISTA J. GONZALEZ.
Pasaje Agustín Edwards 29. entrepiso; oficina 111. Entrada por Huérfanos 1011. Tel. 67378. Dentaduras inmediatas; después de extracciones, Coronas; fundas; consultas de 8.30 y 14.30 adelante; incluso sábado. H|A

CLINICA DENTAL ALAMEDA
Portal Edwards 2716, Depto. 24 (entre Unión Americana y Bascuñán). Atención diaria de 9 a 12 y de 3 a 9 8-VI

DENTISTA A. RODRIGUEZ
Prótesis inmediatas, coronas fundas de porcelana rapidez en la ejecución. Fono 67378. Pasaje Agustín Edwards 29, entre piso 111, entrada por Ahumada 312. H|A.

OPTICOS

OPTICA M. MELLER
Huérfanos 636.
Despachos recetas médicos-oculistas. Repuestos. H|A

MECANICOS DENTALES

DENTADURAS ROTAS
Repara en una hora, dientes quebrados, reemplaza en 30 minutos.
Laboratorio Dental "RAPIDO"
PASAJE MATTE N.o 81
Segundo piso — Oficina 222, pedidos de provincias se despachan en el mismo día. H|A.

MATRONAS

CARMELA TORO
Matucana 640, fono 92206. 21-VI

SEÑORA REYES
Casos urgentes. Partos. Consultas gratuitas; trasladóse Chacabuco 445 entre Catedral-Compañía. Teléfono 96407. 27-VI

FILOMENA YEVENES
Atención permanente. Precios módicos. San Ignacio 380. 2 VII.

MATERNIDAD ZAVALA
A. Prat 1722. Fono 51056.
Ex jefe Ginecología.
Hospital Barros Luco: Diagnóstico precoz del embarazo. Pensionado desde $ 2 000 13-XII

SEÑORA MORAL
Regresó de Estados Unidos. Embarazos. Casos urgentes. Ultimos adelantos. Avenida Santa María 435. Depto. 311. Teléfono 38738. 4-VII

BLANCA DELGADO
especialidad primerizas.
Precios módicos. Consultas gratis. San Diego 267. 2 VII

TERESA SANTANDER
Salvador Sanfuentes 2141, fono 65858 17-VI

SEÑORA CARMONA
Santa Rosa 203 — 37662 26-VI

MATERNIDAD "LUISA KAPLAN"
Partos sin dolor.
Consultas de 3 a 5.
Arturo Prat 139. Teléfono 83128. 30-VI

GERALDINA CARRASCO
Embarazos, casos urgentes.
Arturo Prat 1633. 1.oVII

SARA SAN MARTIN
Clínica
Trasladóse San Francisco 28. Teléfono 34991. 26-VI

BRUNILDA MOLINA
Atención permanente. A. Prat 1285. Depto. D., pedir hora al fono 50760. 26 VI

SEÑORA PHERINY
Atiendo enfermos provincia. Lord Cochrane 93. 27-VI

MASAJISTAS

LUIS MUGA
Masajista titulado
Bandera 883. Depto. 902. fono 81265. 30-VI

24.—MATERIALES DE CONSTRUCCION.

DEMOLICION: Zinc, cañería, canales puertas roble, pino tabla piso cielo, baldosas tejas vende barato. San Diego 1278 15-Jn

SACK, Barraca fierro. San Pablo 1170. Morandé 617. 2 Jul.

MATERIALES construcción nuevos y usados, zinc, techo, canales, bajadas, caballetes, pizarreño, fonolita metal desplegado, fierro, cañerías, clavos, puertas; ventanas tragaluces, galerías; tablas piso, cielo, listones pino oregón; maderas infinidad materiales. San Diego 957. 25 Jn.

27.—MAQUINAS DE ESCRIBIR.

COMPOSTURA máquinas escribir sumadoras calculadoras. Bandera 617. 85479. H|A.

28.—MUSICA.

¡PIANOS! Llegaron de Alemania e Inglaterra pianos. Precios desde 55.000 pesos, facilidades. Pablo Gallyas. Merced 617. Fono 33491. H|A.

PIANOS de remate, verticales y 1|4 cola, de las mejores marcas alemanas completamente revisados y garantidos. Líquido barato. Amplias facilidades, compra permuta, venta. Casa de pianos, Hugo Nagel. Compañía 1366 fono 65415. 8-Jl.

30.—MUEBLES Y MENAJES.

MUEBLERIA "La Ideal", San Diego 873. Surtido completo. Amplios créditos. H|A.

¡¡SOMMIERES!! "Colchonería Francesa, refacciona colchones domicilio. San Diego 9, fono 86259. 9-Jn.

¡¡¡OCASION!!! Vendo amoblados dormitorio, comedor, hall, muebles sueltos. Delicias 2456. 2 Jul.

32.—NEGOCIOS, COMPRAN.

COMPRO botellas vacías, cajas de crema, pago bien. Beltrán Mathieu 1250. 21-Jn.

33.—NEGOCIOS, VENDEN.

ARRIENDO local, o vendo. Salón de belleza, con habitación, cocina y gas instalados. De 9 de la mañana a 10 de la noche. Fono 52314. Lord Cochrane 937. S|C.

34.—NOTIFICACIONES Y CITACIONES.

CAJA de la Habitación. — Citación: Conforme lo dispone el Art. 257, del Reglamento de la ley 7.600, en relación con su artículo 377, pónese en conocimiento de los señores Antonio Córdova Rojas y José María Morales que, decretada expropiación del terreno ubicado en calle Miguel de Atero N.o 492, de la comuna de Quinta Normal a favor del comprador, señor Quintín Cuevas Velasco, deben concurrir al comparendo fijado para el día 17 del presente a las 15 horas, en la Caja de la Habitación, Arturo Prat N.o 48, 2.o piso, Sección Sitios y Mejoras. — El Vicepresidente Ejecutivo. 7-Jn.

CAJA de la Habitación. — Habiéndose dictado el decreto supremo N.o 343, de fecha 13 de marzo de 1948, del Ministerio del Trabajo, a favor, entre otros mejoreros, de la Sucesión de don Roberto Avila, pónese en conocimiento de doña Carmen, don Roberto y don Reinel Avila Márquez, que deben concurrir a la Caja de la Habitación, Sección Sitios y Mejoras, el día 17 del presente, a las 15 horas, a fin de acreditar sus derechos, bajo apercibimiento de solicitar la rectificación del respectivo decreto y otorgar título definitivo de dominio a favor de doña Crescencia Avila Márquez. Esta notificación se hace extensiva, asimismo, a cualquier persona que crea tener algún derecho en la sucesión de don Roberto Avila. — El Vicepresidente Ejecutivo. 7-Jn.

SINDICATO Profesional Mixto de Monotipistas y Ramos Similares.— Se pone en conocimiento de los socios que el martes próximo 10 de junio, a las 19 horas, en calle Cochrane 323, se procederá a la renovación de la mesa directiva. — Juan Rojas, presidente; Humberto Delgado, secretario. 9-Jn.

36.—OCUPACIONES BUSCADAS.

SE OFRECE persona con buenas recomendaciones y experiencia para jardinero o agricultor. José Borde 6513, Los Guindos I. C. S|C.

SE OFRECE persona con buenos informes y recomendaciones, para podar árboles y parrones. Recoleta 213.

EMPLEADAS BIEN RECOMENDADAS. San Pablo 950; frente Mercado Central. Oficina La Radio. 13 Jun

SE OFRECE lavandera, $ 50 por docena. También va a domicilio. Juan Vicuña 1483, Guillermina Castillo. S|C.

37.—OCUPACIONES OFRECIDAS.

EMPLEADA todo servicio, sepa cocina, buen sueldo. San Ignacio 1175. 8-Jn.

EMPLEADA para la cocina con recomendación, se necesita. Miraflores 465. 10-Jn.

NECESITO señora formal, sepa cocinar bien, puertas adentro. Alameda 486, 3.er piso, departamento A. 8-J.n

43.—PROPIEDADES, VENDEN.

VENDO sitio en Macul, muy bien ubicado, con grandes facilidades y sumamente barato. Fono 68938, después de las 19 horas. 9-Jn.

43.—PROPIEDADES, VENDEN.

SITIOS, entrega inmediata, 6.000 y 8.000, saldo 70 meses. Tratar Independencia 3791. 16-Jn.

45.—RADIOS.

RADIOS, arreglo domicilio; cualquiera marca. Técnico "RCA", teléfono 51086. 10 Jn.

47.—RESIDENCIALES, PENSIONES.

PIEZAS pensión mesa, recibo pasajeros Huérfanos 1394. 5-Jl.

"RESIDENCIAL ...", Tarifas invierno. Avenida Argentina 264, teléfono 6879. Valparaíso. 30-Jn.

49.—SASTRERIAS.

RODRIGUEZ "su sastre". Hechuras finas. Materiales solamente primera. Trajes sastre. Géneros nacionales, importados. Seriedad. Puntualidad. Facilidades. Catedral 2610. Teléfono 95782. H|A.

GUENDELMAN, sastre, hechuras finas. Créditos. San Diego 852. Edificio Teatro Caupolicán. 2 Jul.

CASIMIRES importados llegaron a precios rebajados. Casa Salazar. Alameda Bernardo O'Higgins 2783; esquina Libertad. 2 Jul.

SASTRERIA Salazar; caballeros niños; extenso surtido, corte elegante. Precios incompetibles. Alameda Bernardo O'Higgins 2783; esquina Libertad. 2 Jul.

CASIMIRES nacionales desde 295 pesos metro, importados, desde 510 pesos. Depósito directo de fábricas. Casa Salazar. Alameda Bernardo O'Higgins 2783; esquina Libertad. 2 Jul.

53.—JUDICIALES.

CONVENIO JUDICIAL PREVENTIVO, solicitado por la Sucesión Jorge Riadi Marzuca. Por resolución del Juzgado de Letras de Mayor Cuantía de Talagante, de fecha 31 de mayo del año en curso, recaída en la solicitud de convenio judicial preventivo, presentado por la Sucesión Jorge Riadi Marzuca, firma comerciante de esa plaza, todos sus acreedores, a quienes solicita una espera de 24 meses para pagar sus obligaciones mercantiles principales o accesorias, sin intereses, venciendo la primera cuota dentro de los 120 días contados, desde la fecha en que quede aprobado el convenio, se ha decretado lo siguiente: Talagante, 31 de mayo de 1952. A lo principal, por formulada la presente proposición de convenio judicial preventivo se declara: 1) que el deudor queda sometido a la intervención del Síndico de Santiago; 2) que el señor Síndico deberá informar al Tribunal sobre las proposiciones de convenio dentro del plazo de 30 días; 3) que todos los acreedores residentes en el territorio de la República deberán presentarse dentro de 30 días con los documentos justificativos de sus créditos bajo apercibimiento de proseguirse la tramitación sin volver a citarse a ningún ausente; 4) que los acreedores deberán concurrir a una junta general que no podrá tener lugar antes de vencerse los 40 días siguientes para deliberar sobre las proposiciones de convenio, y 5) que esta resolución deberá notificarse al Síndico y a los acreedores en la forma dispuesta en los Arts. 50 y 51, de la Ley de Quiebras, señalándose para efectuar las publicaciones el diario "La Nación", de Santiago. Al primer otrosí, téngase por acompañados los documentos; al segundo otrosí, téngase presente. Usese papel de cuatro pesos. Rol esta causa con el número 3412. — O. Vial, Juez.— H. Dupouy, secretario. 10-Jn.

QUINTO JUZGADO CIVIL CONCEDIÓ posesión efectiva herencia intestada de Roberto Gallardo Alfaro e Liliana Judith y Mireya Olga de Jesús Gallardo Zúñiga, sin perjuicio derechos cónyuge, Raquel Zúñiga Espinoza. Inventario solemne practicaré 9 actual, 15 horas.— Secretario. 7 Jn.

REMATE JUDICIAL — OSVALDO Aguirre U., Martillero, rematará 11 junio, 10.30 horas, en Catedral 1375: amoblado comedor, embargado juicio Apsé con Altamirano, seguido ante Cuarto Juzgado Menor Cuantía.— El Secretario. 7 Jn.

MUEBLERIA
"SUD AMERICA"
CATEDRAL 1053
Dormitorios, Comedores, Livings, Muebles sueltos, Catres, Colchones, Somieres
30 MESES PLAZO
Sábado abierto todo el día

COMPRO
JOYAS
Brillantes, oro, platino, plata.
Supero toda oferta
MONEDA 808

BATERIAS SUECAS
Precios de competencia
6 MESES PLAZO
Descuento a comerciantes
A. TIRAVANTI
COTT & Cía. Ltda.
AV. B. O'HIGGINS 1490-98
SANTIAGO
FONO 67112

MODAS "SAMY"
CREDITOS
Con sólo $ 200 entrega:
Abrigos, Chaquetones, Vestidos elegantes, Trajes sastre gabardina importada, Pilotos, y, ahora, su nueva Sección Novias!
AV. MATTA 1151

ULTIMA PAGINA DE ESTA EDICION
Edición de 18 páginas. — Precio: $ 4.—

LA NACION

SABADO 7 DE JUNIO DE [...]
SANTIAGO DE CHILE

DICK TRACY

Por Chester Gould

53.—JUDICIALES.

QUIEBRA MARCOS FERREIRA.— Segundo Juzgado Civil.— Por resolución de 2 de junio de 1952, fijóse como fecha cesación pagos fallido el 1.o de enero de 1951.— El Secretario. 9 Jn.

REMATE JUDICIAL. — ANTE EL señor Juez del Tercer Juzgado Civil de Mayor Cuantía de Santiago, en los autos de la quiebra de don Arturo Ruiz Díez, se verificará el 11 de julio próximo, a las 15 horas, el remate del fundo "El Pellín" o "Los Helechos", situado en la comuna de Coelemu, del departamento de Tomé. Mínimum: $ 9.750.000. El precio del remate se pagará con $ 6.000.000 al contado; $ 3.000.000 a seis meses plazo, a contar de la fecha del remate, y el saldo a un año plazo, contado de la misma fecha. Boleta de garantía equivalente al 10 por ciento del mínimum, mediante boleta de consignación tomada en la cuenta del Tribunal, de la Caja Nacional de Ahorros, o depósito de dinero en poder del Secretario del Juzgado. Demás bases y antecedentes en los autos y Tribunal mencionados. — El Secretario. 10 Jn.

REMATE JUDICIAL. — OSVALDO Aguirre U., Martillero, rematará 11 junio, 10.30 horas, en Catedral 1275: una radio R.C.A Victor, embargada juicio Opazo con Banus, seguido ante Cuarto Juzgado Menor Cuantía.— El Secretario. 7 Jn.

TERCER JUZGADO CIVIL.— INVENTARIO solemne.— Audiencia 10 presente, 16 horas, practicaré inventario solemne bienes del menor Juan Pablo Schmidt Jobet, cumplimiento resolución autos N.o 6566. Nombramiento Guardador - Schmidt Jobet Juan Pablo.— Luis Suárez Alvarez. 9 Jn.

REMATE JUDICIAL — OSVALDO Aguirre U., Martillero, rematará 11 junio, 10.30 horas, en Catedral 1275: muebles embargados juicio Bank con Castro, seguido ante Cuarto Juzgado Menor Cuantía. — El Secretario. 7 Jn.

REMATE JUDICIAL. — OSVALDO Aguirre U., Martillero, rematará 11 junio, 10.30 horas, en Catedral 1275: Radio R.C.A Victor, embargada juicio Moraga con Soto, seguido ante Cuarto Juzgado Menor Cuantía.— El Secretario. 7 Jn.

REMATE JUDICIAL — OSVALDO Aguirre U., Martillero, rematará 11 junio, 10.30 horas, en Catedral 1275: catre metálico y muebles embargados juicio Krasinasky con Montecinos, seguido ante Cuarto Juzgado Menor Cuantía.— El Secretario. 7 Jn.

REMATE JUDICIAL — OSVALDO Aguirre U., Martillero, rematará 11 junio, 10.30 horas, en Catedral 1275: Caja fondos Hinze, embargada juicio Crovetto con Andreoli, seguido ante Cuarto Juzgado Menor Cuantía.— El Secretario. 7 Jn.

CUARTO JUZGADO CIVIL CONCEDIÓ posesión efectiva herencia intestada de don José Francisco Molina Dahl, a sus hermanos legítimos, Ramón, Gebrgina, Sara, Josefina, María, Inés, Rosa Molina Dahl, y a don Roberto Molina Dahl, fallecido y representado por su hija Carmen Sol Molina Bahamonde. El 13 del presente, a las 16 horas, practicaré inventario solemne.— El Secretario. 9 Jn.

REMATE JUDICIAL. — OSVALDO Aguirre U., Martillero, rematará 11 junio, 10.30 horas, en Catedral 1275: mesa comedor, embargada, juicio Portuguez con Burgos, seguido ante Cuarto Juzgado Menor Cuantía. — El Secretario. 7 Jn.

53.—JUDICIALES.

QUIEBRA SELIM HIRMAS HIRMAS. —Por resolución de 12 de enero de 1951, del Cuarto Juzgado Civil de Mayor Cuantía de Santiago, fué declarado en quiebra el señor Selim Hirmas Hirmas, comerciante, domiciliado en Avenida Lyon N.o 3484, de esta ciudad. Las personas que tengan bienes o papeles pertenecientes al fallido deben entregarlos dentro de tercero día al Síndico de Santiago, bajo pena de ser tenidos por encubridores o cómplices de la quiebra. Adviértese al público que no debe hacer pagos ni entregas de mercaderías al fallido, so pena de nulidad de los mismos. Los acreedores residentes en Chile deben verificar sus créditos y preferencias dentro de treinta días, bajo apercibimiento legal. Las notificaciones por avisos se harán en "La Nación".—El Secretario. 7 Jn.

TOME, 30 DE MAYO DE 1952. — Señor Gobernador. — Fortunato Villaseñor, empleado, domiciliado en Portales, edificio municipal, en representación legal de la Municipalidad de Tomé, Corporación de derecho público, con domicilio legal en Serrano esquina Nogueira, de esta comuna, viene en solicitar una merced de agua, en el chorrillo Villarrica, en la localidad de Rafael, comuna de Tomé, departamento de Tomé. La cantidad de agua solicitada es de tres litros por segundo. La boca-toma está ubicada dentro de la población de la Sucesión Domínguez, denominada Villarrica, cuatrocientos metros aguas arriba tomando como punto de referencia el puente que atraviesa el chorrillo. El agua obtenida se utilizará para la bebida, usos domésticos y saneamiento de la población de Rafael. Prov. N.o 60.— Publíquese por cuenta del interesado tres veces en el término de cuarenta días, contados desde esta fecha, en un periódico de la localidad, de la cabecera de la provincia y de la capital.— Anótese.— Juan Francisco Chandía G., Gobernador.— Lucía Carvajal Covarrubias, secretaria. 7-Jn.

PRIMER JUZGADO CIVIL, RESOLUCIÓN veinte mayo presente año, concedió posesión efectiva herencia testada Jesús Machuca Pérez a Romualdo, Miguel y Eulalia Machuca Fuentes y Luisa Fuentes Durán, y en la parte intestada a doña Emperatriz Machuca Pavez, hija legítima del causante; todo sin perjuicio derechos cónyuge sobreviviente, Celinda Pavez. Practicaré inventario solemne 10 del presente, 16 horas, Bandera 342.—El Secretario. 7 Jn.

QUINTO JUZGADO CIVIL CONCEDIÓ posesión efectiva herencia de Félix Mondini Costa a heredera testamentaria su cónyuge sobreviviente, Emilia Abbá viuda de Mondini.— Secretario. 7 Jn.

TERCER JUZGADO CIVIL CONCEDIÓ posesión efectiva herencia intestada don Juan de Dios Sotomayor Garrido, a hijos Melba, Nanter y Lider Sotomayor Quiroz, sin perjuicio derechos cónyuge sobreviviente, Clara Quiroz Opazo de Sotomayor. 9 Jn.

TERCER JUZGADO CIVIL CONCEDIÓ posesión efectiva herencia intestada don Félix Daniel Pinczower Freund, a hijas Susanne Selma y Miryam Frieda Pinczower Schirokauer, sin perjuicio derechos cónyuge sobreviviente, Ilse Schirokauer Prager. Practicaré inventario solemne, 11 presente, 16 horas. 9 Jn.

53.—JUDICIALES.

REMATE JUDICIAL.— POR ORDEN Cuarto Juzgado Civil Mayor Cuantía Santiago, remataráse 30 junio año en curso, a las 15 horas, ante el Tribunal, propiedad calle Doctor Ostornol, antes Torres Boonen 564. Mínimum: $ 80.000. Garantía: $ 8.000. Demás bases y antecedentes autos ejecutivos seguidos por José María Poblete con Carmen Rosa Sariego.— El Secretario. 7 Jn.

TERCER JUZGADO CIVIL CONCEDIÓ posesión efectiva herencias intestadas de don Salvador Cartagena Miranda y de doña Amanda Rodríguez Aravena a hijo Salvador Segundo Cartagena Rodríguez. 9 Jn.

QUIEBRA RUBEN GUTKIN C.—CUARTO Juzgado Civil.— Por resolución de 31 de mayo de 1952, túvose por ampliada la nómina de créditos reconocidos en esta quiebra con uno valista, por $ 14.075, intereses y gastos, a favor de don Isaac Caro Mordo.—El Secretario. 7 Jn.

CUARTO JUZGADO CIVIL, EL 4 DE junio en curso, rectificó auto de 18 de octubre de 1939, en posesión efectiva herencia de Juan de la Cruz Cerey G., en el sentido de que es de apellido "Serey", y los herederos igualmente "Serey", donde figuran por Cerey. 9 Jn.

CAJA DE CREDITO HIPOTECARIO. —Veintiséis de junio de 1952, quince horas, remataráse fundo "Santa Margarita", antes Santa Ema, formado por hijuelas 256, 257 y 258, del plano de Carahue, departamento de Imperial, ante Tercer Juzgado Mayor Cuantía, Santiago. Mínimo: $ 800.000. Pagadero: reconociendo por saldo reducción deudas primitivas de $ 45.000 y $ 130.000. 6-3/4 por ciento, favor Caja; resto, contado. Bases: Secretaría Tercer Juzgado. Juicio: Caja-Núñez. Títulos: Archivo Caja. Boleta: 10 por ciento mínimo.— Secretario. 9 Jn.

QUIEBRA SOC. AGUILERA Y GAllardo.— Segundo Juzgado Civil.— Por resolución de 2 de junio de 1952, fijóse como fecha cesación pagos fallido el 15 de octubre de 1951.— El Secretario. 9 Jn.

SOTO ROSENDO CON VALENZUELA Cancino Yolanda. — Expediente N.o 118186.— En cumplimiento resolución Corte Suprema, Corte Apelaciones Santiago ordenó notificar avisos resolución 26 junio 1951, que en su parte pertinente retiene fallo consultado y ordena pase en vista al señor Fiscal.— Secretario. 7 Jn.

REMATE.— EL DIA 1 o DE JULIO próximo, a las quince horas, ante el Tercer Juzgado Civil de Mayor Cuantía de Santiago, se rematará propiedad de calle Parrón N.o 498, comuna La Cisterna, departamento San Bernardo. Mínimo: $ 800.000. Boleta: $ 80.000. Precio: entérase con 200.000 pesos al contado; $ 350.000, a seis meses; $ 250.000 a doce meses; saldo, si lo hubiere, a 18 meses. Demás bases y antecedentes, Secretaría Juzgado, juicio hipotecario "Caja Nacional de Ahorros con Manterola".— El Secretario. 8 Jn.

QUINTO JUZGADO CIVIL CONCEDIÓ posesión efectiva herencia intestada de Filomena Alvarez Jofré a Laura Filomena, Luis Alejandro, Eduardo Arturo, Ana María Jesús, María Raquel y Oscar Humberto Jofré Alvarez. Inventario solemne practicaré 11 actual, quince horas.— Secretario. 10 Jn.

QUIEBRA GUILLERMO GONZALEZ Baeza.— Cuarto Juzgado Civil.— Por resolución de 2 de junio de 1952, túvose por agregados a estos autos la ampliación del inventario confeccionado por el Síndico.— El Secretario. 7 Jn.

NOTIFICACION. — ANTE CUARTO Juzgado Civil Mayor Cuantía Santiago, presentóse Sara Ducasse Saint Germain, visitadora social, Gran Avenida 6120, en lo principal, interponiendo demanda nulidad matrimonio contra Tomás Escobar Alvarez, profesión, domicilio ignora, con quien contrajo matrimonio el 9 febrero 1945, ante Oficial Civil N.o 2-Portales, este departamento, fin definitiva declarar nulo dicho matrimonio, declarar putatividad, fin que hija habida matrimonio, Rosa Clara, conserve todos derechos civiles, y ordene cancelación inscripción matrimonio N.o 153, Registro 1. Funda demanda en incompetencia Oficial Civil autorizante, pues ninguno contrayentes tenía domicilio, residencia exigidos por ley. Ella vivía calle Andes 4235 desde seis años antes matrimonio; su cónyuge vivía en Alejandro del Fierro 4195, ambos comuna Quinta Normal, y que matrimonio fué contraído buena fe. Primer otrosí, acompaña libreta; segundo, abogado patrocinante, poder; tercero, solicita notificar demandado conformidad Art. 54 C. P. Civil, por ignorar residencia domicilio, apercibiéndolo fije domicilio término legal. Proveído: Santiago, 9 abril 1952. A lo principal, por interpuesta demanda, traslado; primer otrosí, como se pide; segundo, téngase presente; 3.o previamente practíquense averiguaciones por Ministro Fe, conformidad ley, ríndase información sumaria testigos al respecto; ofíciese Conservador Registro Civil Nacional fin informe domicilio demandado.—Papel $ 6.—N.o 112460.— Edmundo Larenas.— Puyó. —Posteriormente, demandante solicita notificar demandado, por avisos, estar cumplidas diligencias ordenadas. Juzgado proveyó: Santiago, 5 junio 1952. Teniendo presente expuesto escrito, con mérito antecedentes, ha lugar a lo solicitado en tercer otrosí escrito demanda, en consecuencia, notifíquese a Tomás Escobar Alvarez, por medio de avisos extractados Secretario, publicado tres veces cada uno diarios "La Nación", "El Imparcial", y una vez Diario Oficial correspondiente. Usese papel $ 10, conforme ley 10343. —Edmundo Larenas.— Puyó.— Por tanto, notifico traslado demanda y demás a Tomás Escobar Alvarez; apercíbolo fije domicilio dentro emplazamiento, bajo apercibimiento legal. — Puyó. 10 Jn.

53.—JUDICIALES.

REMATE.— EL VEINTICINCO JUNIO actual, a las quince horas, Tercer Juzgado Civil Mayor Cuantía Santiago, remataráse propiedad Avenida Vicuña Mackenna 1467, esta ciudad. Mínimum: $ 113.333.34. Boleta diez por ciento. Precio se pagará al contado. Bases y antecedentes, Secretaría Juzgado. Juicio "Lorca con Orellana". —L. Suárez, Secretario. 10 Jn.

POR RESOLUCION QUINTO JUZGAdo Civil esta ciudad, de 28 mayo último, rematarése propiedad Tomás Andrews 25, en Secretaría, 25 del presente, a las 15 horas.— Mínimo: $ 777.000. Boleta $ 77.700. Antecedentes, juicio Sagredo Elena con Urrutia Marcial.—El Secretario. 9 Jn.

CAJA DE CREDITO HIPOTECARIO.— 25 junio 1952, quince horas, rematarárse propiedad N.o 999, calle Joel Rodríguez, en esta ciudad, ante Cuarto Juzgado Civil Mayor Cuantía, Santiago. Mínimo: $ 750.000. Pagaderos: con $ 200.000, deuda Caja por saldo reducción día subasta; salto contado. Bases: Secretaría Cuarto Juzgado. Juicio "Caja - Castro". Títulos: Archivo Caja Hipotecaria. Boleta: diez por ciento mínimo.— Secretario. 10 Jn.

MIGUEL HERRERA, MARTILLERO, remataré orden Cuarto Juzgado, autos González con Escalante, diez de junio, 15.30 horas, Compañía 1447: Radio Philco, ropero con espejo. 9 Jn.

MIGUEL HERRERA L., MARTILLERO, remataré orden Cuarto Juzgado, autos Von Chrismar con Parra, diez de junio, 15.30 horas, Compañía 1447: mesa, trinche, sillas. 9 Jn.

MIGUEL HERRERA, MARTILLERO, remataré orden Segundo Juzgado, autos Krentzberg con Muñoz, diez de junio, 15.30 horas, Compañía 1447: ropero, veladores, emperatriz, mesa, sillas. 9 Jn.

PRIMER JUZGADO CIVIL, RESOLUción cinco junio presente año, concedió con beneficio inventario, posesión efectiva herencia intestada Bernardino Chandía Ortega a Adelaida del Carmen Ramírez Salgado. Practicaré inventario solemne 16 del presente, 16 horas, Bandera 432.— El Secretario. 10 Jn.

PRIMER JUZGADO CIVIL, RESOLUción cinco junio presente año, concedió posesión efectiva herencia intestada Enriqueta Simó Joventen a Juana, Ramón, Carmen, Enriqueta, Victoria, Salvio, Fernando, Isabel, Lola, Pilar, Jaime y Silvia Queralt Simó, sin perjuicio derechos cónyuge sobreviviente, Ramón Queralt Palau. Practicaré inventario solemne 16 del presente, 16 horas, en mi oficina, Bandera 342.— El Secretario. 10 Jn.

CUARTO JUZGADO. CIVIL, CONCEdió posesión herencia testada de don Carlos González Valdés, a Fernando y Clorinda González Narváez y a doña Laura González Guzmán, sin perjuicio derechos de ésta como cónyuge sobreviviente. El 11 del presente, a las 16 horas, practicaré inventario solemne.— El Secretario. 10 Jn.

CUARTO JUZGADO. CIVIL, CONCEdió posesión efectiva herencias de Romelia Muñoz Urrutia y José Mercedes Gómez Manzo, a José Daniel, María Eliana, Velia de las Mercedes y Hernán Enrique Gómez Muñoz. El 16 del presente, a las 16 horas, practicaré inventario solemne.— El Secretario. 10 Jn.

CUARTO JUZGADO CIVIL, EL CUAtro actual, concedió posesión efectiva herencia testada de don Armando Correa Larraín a su cónyuge, doña Victoria Sánchez Matte.— El Secretario. 10 Jn.

QUINTO JUZGADO CIVIL, AUTO 12 mayo 1952, concedió posesión efectiva herencia intestada Palmenio Herrera Quinteros, sus hijas naturales, Nora y Elisa de las Mercedes Herrera Ortega.— Secretario. 10 Jn.

QUINTO JUZGADO CIVIL CONCEdió posesión efectiva herencia de Harold Luders Kiessling a heredera testamentaria su cónyuge Adelaida Priewe Ribitzka y a heredera ab-intestato su madre, Ella Kiessling viuda de Luders.— Secretario. 10 Jn.

NOTIFICACION. — EN JUICIO 116567, iniciado por doña Remedios Padrosa viuda de Costa, interponiendo demanda de interdicción contra don Carlos Costa Padrosa, dictóse sentencia con fecha veintitrés de noviembre de 1951, dándose lugar demanda, decretándose interdicción definitiva. Ordenóse inscribir registro respectivo Conservador Bienes Raíces, y publicar tres avisos "La Nación".— El Secretario. 7 Jn.

QUIEBRA FULVIO ALBERTONI MOnico.— Quinto Juzgado Civil.— Por resoluciones de 2 de junio de 1952, túvose por ampliada la nómina de los créditos reconocidos con uno preferente de primera clase por 21.000 pesos, y otro valista por $ 10.500, a favor de don Nicolás Ordenes Rodríguez, y además, se fijó como fecha de cesación de pagos del fallido el día 29 de junio de 1951.—El Secretario. 7 Jn.

NOTIFICACION. — ANTECEDENTES 123.679 seguidos: Héctor Seguel contra Olga Fresia Pino Fernández, nulidad matrimonio, Segundo Juzgado Civil, Santiago, ordenóse notificar demandada, siguiente autoprueba: avisos "La Nación", "El Imparcial". "Santiago, diez agosto 1951. Vistos: Se recibe la causa a prueba y se fija como hecho substancial controvertido, sobre el cual deberá recaer el siguiente: Lugar en que los contrayentes tuvieron su domicilio o residencia legal, durante los tres últimos meses anteriores a la fecha de la manifestación —Olate.— Peragallo".— Secretario. 10 Jn.

AVISO.—ESCRITURA ONCE AGOSTO 1947, ante Notario Luis Azócar Alvarez, doña Berta Róbinson de García compró a Celestino Hormazábal propiedad ubicada Curacaví, deslindante: Norte, calle Jorge Montt; Sur, Sucesión Juan Escobar; Oriente, Sucesión Benito Escobar, y Poniente, Sucesión Luis Aguilar. Aviso conformidad artículo 58 Reglamento Conservador Bienes Raíces. 9 Jn.

REMATE.— ANTE TERCER JUZGADO Civil Mayor Cuantía Santiago, se subastará el 24 del actual, a las quince horas, la propiedad ubicada en Santiago, Avenida Italia 654, por el mínimum de $ 420.000, pagadero con $ 400.000 al contado, saldo seis meses, con 8 por ciento interés anual, y 12 por ciento caso mora. Boleta garantía, $ 50.000. Antecedentes juicio ejecutivo N.o 1.871, caratulado "Rojas Amanda con Silva Eduardo".— Secretario. 7 Jn.

REMATE — ANTE EL CUARTO JUZgado Civil de Mayor Cuantía, el 26 del presente, a las 15 horas, se rematará la propiedad ubicada en la Avenida Apoquindo sin número, de la comuna de Las Condes, de este departamento, inscrita a fs. 6435, N.o 11821, año 1949. Mínimum: $ 320.000. Bases y antecedentes en Secretaría Juzgado. Expediente N.o 111629.— Arias José Abel y otros. Autorización para enajenar.— El Secretario. 10 Jn.

BOMBAS.—

12.a COMPAÑIA DE BOMBEROS — "Chile - Excelsior". — Cito a la Compañía a reunión solemne para hoy sábado, a las 19.30 horas. Tabla: Lectura de la memoria anual y repartición de premios.— El Secretario. 7 Jn.

13.a COMPAÑIA DE BOMBEROS. — "Providencia".— Cítase a la Compañía a ejercicio para el sábado 7, a las 14.30 horas, con uniforme de trabajo. Punto de reunión: el Cuartel.— El Ayudante. 7 Jn.

CEMENTERIO GENERAL

Se advierte al público que los nichos situados en muros, pabellones y galerías que a la fecha están vencidos y que no fueren renovados dentro de los 30 días siguientes a esta publicación, quedarán a disposición de la Administración.

LOS NICHOS CUYO PLAZO ESTA VENCIDO

MURO PONIENTE.— 2634, Juan Cifuentes P.; 2717, Pedro Espinoza F.; 2770, Constancia Vergara C.; 2938, Clemente Rivera D.

MURO NORTE LADRILLO.— 18, Sofía Procel; 689, Eulogio Cornejo P.

MURO NUEVA SECCION ORIENTE LADRILLO.— 615, Eduardo Berríos S.; 1374, Demofila Sepúlveda; 2471, Inés Yáñez de Díaz.

MURO ORIENTE PIEDRA.— 1253, Enrique Ramírez; 1389, Luis González B.; 1429, Juan Kelleff.

GALERIA N.o 2.— 1795, María Bilbao Delgado.

GALERIA N.o 7.— 7123, Guillermo Gronemeyer M.; 7129, María Acuña González; 7139, Juana Riquelme Flores; 7150, Jenaro Silva Acuña; 7153, Clara Muñoz Muñoz; 7159, Tomás Rodríguez Godoy; 7161, Justo Zepeda Escudero; 7165, Juan González Sánchez; 7167, Francisca Hermosilla R.; 7177, Jorge Ulloa Caroca; 7197, Félix Muñoz Fuentes; 7201, Elisa Contreras Cortés; 7209, Abel Tapia Cortés.

GALERIA N.o 8.— 8001, Clara Valente M.; 8127, César Vera Chandía; 9501, José Cortés.

GALERIA N.o 10.— 2976, Aurora Ríos Ortiz; 2992, Bernardo Zamorano S.; 3000, Juan López Vásquez; 3013, Clotilde Hurtado B.; 3016 Reyes Cortés Pizarro; 3024, Francisco Olivares E.; 3029, Manuel Sánchez V.; 3032, Francisco Olivares B.; 3048, Heriberto Bravo B.; 3054, Juana Jiménez A.; 3056, Carmen Muñoz P.; 3061, Oscar 2.o Santander; 3062, Feliciano Muñoz L.; 3072, Luisa Lorca Núñez; 3077, Samuel Contreras S.; 3080, Feliciano Moya M.; 3088, Juan Lazo Reinoso; 3093, Abelardo Zapata R.; 3101, Luis A. Araya; 3181, María Barrientos Díaz; 3189, Filidor Galaz G.; 3192, Gonzalo Galleguillos H.; 3197, Cornelio Muñoz U.; 3205, Luis Olavarría B.; 3208, Clodomiro Armijo C.; 3213, Máximo Aguilera R.; 3221, Miguel Askar F.; 3224, Segundo Arriagada M.; 3240, Rosa Díaz Muñoz; 3245, Mercedes Aravena S.; 3248, Cruz Rocha González; 3253, Roberto Frías Flores; 3254, María Catalán Reveco; 3256, Loreto Sepúlveda P.; 3263, Francisco Parrao M.; 3264, Francisca Yáñez Y.; 3269, Amelia Gallardo S.; 3272, Hugo Jiménez S.; 3277, Guillermo Bravo B.; 3280, Isabel Stevenson A.; 3288, José Sandoval G.; 3293, Ema Elgueta C.; 3209, Laura Vega Tudela; 3317, María Valdés N.; 3342, Emilio Muñoz M.; 3349, Luis Villarroel Villarroel; 3712, Carlos Ginlincci; 3712, Marcos Ginlincci R.

PABELLON RECOLETA.— 297, Olga Ruiz González; 397, Berta Tupper L.; 1047, Luis Díaz.

PABELLON N.o 14.— 24, Carmen López N.; 26, Fernando Schultz; 31, Juan Bade D.; 71, Oscar Osorio R.; 155, Norma León S.; 179, Luis Meza; 184, Antonio Guzmán G.; 187, Carlos Cisternas A.; 192, Carlos Encalada M.

PABELLON N.o 7, PARVULOS.— 1101, Elba Muñoz Soto.

PABELLON N.o 1, PARVULOS.— 2, Alberto Campos Valdés.

PABELLON N.o 2, PARVULOS.— 103, Verónica Bravo B.

PABELLON N.o 3.— Iván Leiva B.

SANTIAGO, 31 de Mayo de 1952.

EL DIRECTOR

NOTA.—En conformidad al decreto-ley 421, del 14 de Abril de 1932, estas publicaciones se hacen los primeros días de cada mes.

¿SU ABRIGO DE PIEL NECESITA UN ARREGLO?
Llévelo al Taller de Pieles
MONEDA 856
OFICINA 304
Se lo dejamos como nuevo, y con último modelo.
Trabajo garantizado

AUTOCLAVES ESTANQUES CALDERAS
A precios de ocasión y confeccionados a la medida
MAESTRANZA FERROGLOBO
SANTA ROSA 2265
FONO 52792

INDUSTRIAS Y COMERC[IO]

COTIZACIONES AL CIERRE

ORO:
Oro 3.580 v
Oro Export., s/tr.
BONOS:
D. Interna 7-1 84 c
Garantía 7-1 84 c
Paviment. 7-1 84 c
Municipalidad de Stg. 7-1 62 t
Municipalidad de Stg. 8-1 75 t
Caja 6-3/4 50 1|2 t
Hipotec. 6-1 50 t
Deb. Iquique 128 c
Deb. Tarapacá 86 t
BANCARIAS:
Central 2.900 n
Concepción 120 n
Chile 1.300 t
Crédito 98 n
Edwards 220 n
Español 260 n
Hipotecario 445 n
Israelita 109 c
Italiano 135 c
Osorno 150 c
Talca 158 n
S. Americano 138 n
MINERAS:
Amigos 22 t
Bellavista 18 v
Aucanquilcha 128 vp
Carmen 8 t
Disputada 209 cp
D. Punitaqui 110 t
Lota 109 tp
Manganesos A 285 n
Merceditas 10 t
Ocurí 70 n
Oruro 335 tp
Punitaqui 100 cm
Schwager 296 n
Tocopilla 307 tp
Totoral 24 1|2 n
AGRICOLAS y GANADERAS:
Colcura 56 1|2 vp
Champagne Valdivieso 45 c
Gente Grande 265 n
Lag. Blanca 250 n
Rupanco 275 n
Sofruco 24 n
T. del Fuego 245 t
Viña Concha y Toro 77 t
Viña La Rosa 40 c
SALITRERAS:
Anglo Lautaro C. 117 1|2 vp
Iquique 79 cp
Tarapacá 287 tp
TEXTILES:
Caupolicán 21 1|2 n
Chiteco 47 t
FIAP 30 n
Lino 270 c
Paños Bellavista 60 n
Paños Concepción 14 1|4 n
Paños Tomé 34 t
Rayonhil 10 1|2 cp
Sumar 62 n
Tej. Salto 17 3|4 t
Text. Progreso 10 n
Vestex 17 1|2 n
Yarur 144 c
INDUSTRIALES y VARIAS:
Agenc. Graham 62 n
Alcoholes 16 1|2 n
Alpargatas 35 n
Arrocera "EGA" 26 1|2 n
BIMA 106 n
Carozzi 67 n
Cemento Melón 153 cp
Cervecerías 140 n
Cintolesi 18 1|2 c
Club Golf 16.000 n
Club Hípico 162.000 c
Codina 71 1|2 n
Cola 37 1|2 n
Cía. Industrial 44 t
Copec 34 3|4 tp
Cristalerías 29 v
Costabal y Echenique 40 c
Ed. y Viña Undurraga 185 c
Electromat 10 t
Electricidad Industrial 29 t
Establec. Educacionales 101 n
Farmo-Química 63 c
Fertilizantes 69 vp
Fósforos 41 n
Gas de Stgo. 36 t
Hotelera 14 n
Hucke Hnos. 77 v
Ind. Varias 42 v
INSA 315 cp
Interameric. 26 1|2 t
Interoceán. 55 1|2 tp
Lamifún 4 1|2 t
La Rural 135 c
Lozas Penco 36 1|2 c
Luchetti 26 n
Muelles Pobl. Verg. 21 1|2 vm
Papeles y Cartones 76 1|2 tp
Pesquera de Iquique 8 1|2 c
Pizarreño 31 tp
Refin. de Viña 64 t
Renta Urbana 67 t
Ruddoff 32 v
Saavedra Ben. 130 n
Sanitas 43 v
Sonavela 14 n
Sporting Club 50.000 n
Tabacos 54 n
Tattersall 268 v
Teléfonos 59 n
Termas de Panimávida 24 n
Universo 21 n
Vapores 245 v
Vidrios Pls. 58 1|2 tp
Volcán 40 n
Zig-Zag 25 c
METALURGICAS:
Astilleros Habas 31 c
CIC 41 t
Enlozados 18 1|4 n
Envases 15 c
INDAC 27 n
Ingelsac 13 t
Madeco 58 cp
Mademsa 18 1|2 cp
Mecánica Ind. 40 n
TRANSACCIONES:
Oro 23.200
Bonos 5.296.000
Acciones . . . 324.789

MOVIMIENTO BURSATIL

RUEDA DE LA MAÑANA DE AYER.—
2.771.000 Deuda 7-1 84
100.000 Municipalidad 8-1 74
1.000 Deb. Tarapacá 83
1.000 Carmen 8
100 Oruro Jun. 19, 335
1.500 Tocopilla Jul. 10, 310
400 Viña Concha y Toro 77
1.000 Lautaro Jul. 10, 120
4.500 Tejidos El Salto 17 3|4
300 Cervezas 140
100 Copec 33 3|4
2.600 Copec 34
3.000 Copec Jul. 10, 34 1|2
500 Copec 34
3.200 Papeles y Cartones 76
5.000 Madeco 56
26.500 Renta Urbana 67
100 Tattersall 290

FUERA DE RUEDA DE LA MAÑANA
500 Oro 3.550
5.000 Oro 3.560
10.000 Oro 3.565
11.700 Oro 3.580
12.000 Deuda 7-1 84
1.183.500 Caja 6-3/4 50 1|2
20.000 Municipalidad 7-1 6
200.000 Hipotecario 6-1 50
3.000 Deb. Tarapacá 84
3.000 Deb. Tarapacá 85
1.800 Banco Chile 1.270
50 Banco Italiano 130
100 Banco Italiano 135
2.000 Amigos 22
300 Aucanquilcha Jun. 19, 130
1.000 Aucanquilcha Jul. 10, 130
1.000 Aucanquilcha Jul. 10, 129
1.300 Aucanquilcha Jun. 19, 128
500 Aucanquilcha Jl. 10 129 OD
600 Aucanquilcha Jun. 19, 128
400 Disputada Jul. 10, 214
800 Disputada Jul. 10, 215
1.000 Disputada Jul. 10, 217
500 Disputada Jul. 10, 215
500 Disputada Jul. 10, 214
1.300 Lota Jul. 10, 108 1|2
600 Lota Jul. 10, 109
200 Lota 107
300 Merceditas 10 1|2
100 Oruro 340
500 Oruro Jun. 19, 340
700 Oruro Jul. 10, 340
200 Oruro Jun. 19, 332
100 Oruro Jul. 10, 336
500 Oruro Jul. 10, 335
100 Oruro Jun. 19, 330
200 Oruro Jun. 19, 332
2.000 Punitaqui Jul. 10, 102
2.600 Tocopilla Jul. 10, 313
400 Tocopilla Jul. 10, 313 OD
500 Tocopilla Jun. 19, 310
1.000 Tocopilla Jul. 10, 311
100 Tocopilla 309
800 Colcura Jul. 10, 55 1|2
400 Colcura Jul. 10, 56
4.600 Colcura Jun. 19, 56
1.000 Colcura Jul. 10, 56 1|2
5.000 Colcura Jun. 19, 56
1.000 Colcura Jul. 10, 56 1|2
200 Fuegos Jun. 19, 246
3.100 Fuegos Jun. 19, 245
100 Fuegos 245
500 Fuegos Jun. 19, 245
400 Fuegos 245
500 Viña Concha y Toro OD., 77
300 Lautaro 118
800 Lautaro 119
1.000 Lautaro Jun. 19, 119
5.000 Lautaro Jul. 10, 120
200 Lautaro 118 1|2
1.600 Lautaro 118
3.500 Iquique 80 1|2
1.000 Iquique Jun. 19, 81
3.000 Iquique Jul. 10, 81
500 Iquique 79 m
1.000 Iquique 80
4.000 Iquique Jul. 10, 81
1.000 Iquique Jul. 10, 80 1|2
4.500 Iquique Jul. 10, 80
800 Rayonhil 10 1|4
1.000 Tejidos El Salto 17 3|4
1.600 Cem. Melón Jul. 10, 152
800 Cem. Melón 150
300 Cem. Melón 151
40 Cervezas 140
300 Cic 41
1.000 Compañía Industrial 44
400 Copec 34
500 Copec Jun. 19, 34
500 Copec Jul. 10, 34 1|2
500 Copec 34
1.000 Cristales 29 3|4
2.100 Electricidad Industrial 29
900 Electromat 10
350 Gas 36
300 Interoceánica Jul. 10, 55 1|2
500 Interamericana 26 1|2
600 Interamericana OD. 26 1|2
9.200 Madeco Jun. 19, 56
2.400 Madeco Jul. 10, 57
500 Madeco Jul. 10, 57 1|4
500 Madeco Jun. 19, 56 1|2
1.000 Mademsa 18 1|2
1.000 Mademsa Jun. 19, 18 1|2
1.000 Muelles 22 1|4
1.000 Muelles 22
1.000 Muelles Jul. 10, 22 1|2
4.000 Muelles Jun. 19, 22 1|4
1.688 Lamifún 4 1|2
21 Papeles y Cartones 72
3.000 Papeles y Cartones 75 1|2
4.000 Pizarreño Jul. 10, 31
3.000 Pizarreño Jul. 10, 31 OD
1.000 Ref. de Viña Jun. 19, 64
300 Renta Urbana 67
400 Tattersall 280
610 Vapores 246
1.900 Vidrios 57

OPERACIONES DE 15.15 a 15.30 HORAS.—
6.000 Oro 3.580
500.000 Garantía 7-1 84
40.000 Municipalidad 8-1 75
550.000 Hipotecario 6-1 50
2.000 Deb. Tarapacá 86
12.000 Disputada Jul. 10, 214
200 Disputada Jul. 10, 215
5.000 Merceditas 10 1|2
3.100 Tocopilla Jul. 10, 310
800 Tocopilla Jun. 19, 309
1.500 Tocopilla Jul. 10, 310
1.200 Lautaro 118
1.000 Lautaro Jun. 19, 119
100 Lautaro Jul. 10, 119
1.500 Iquique 79
6.000 Iquique Jun. 19, 79
1.000 Iquique Jul. 10, 79 1|2
100 Yarur 144
600 Cic 41
1.000 Fertilizantes Jul. 10, 69 1|2
500 Fertilizantes 69
700 Ingelsac 13
100 Lozas de Penco 36
3.200 Madeco Jun. 19, 57
4.000 Madeco Jul. 10, 58
3.100 Madeco Jun. 19, 57 1|2
500 Madeco Jul. 10, 58
1.000 Muelles Jun. 19, 22
100 Papeles y Cartones 78
1.200 Papeles y Cartones 75 1|2

OPERACIONES DE 15.30 a 16.30 HORAS.—
20.000 Deuda 7-1 84
160.000 Municipalidad 8-1 75
227.000 Caja 6-3/4 50 1|2
100 Banco Chile 1.300
300 Banco Israelita 109
4.000 Carmen 8

1.000 Del. Punitaqui 110
100 Disputadas 210
1.500 Disputadas 210 px
500 Disputadas 209 px
500 Disputadas 206 px
1.000 Disputadas 204 px
1.000 Disputadas 205 px
1.000 Disputadas 206 px
2.000 Disputadas 207 px
2.000 Disputadas 206 px
1.000 Disputadas 207 px
1.000 Disputadas 205 px
1.200 Lota 109 px
1.200 Lota 108 m
1.000 Merceditas 10
100 Oruro 335 px
1.000 Punitaqui 100
100 Punitaqui 100 m
1.000 Punitaqui 100 px
5.700 Punitaqui 100 m
500 Punitaqui 101 px
700 Punitaqui 100 m
1.500 Tocopilla 302 m
100 Tocopilla 308 px
1.000 Tocopilla 307 m
2.300 Tocopilla 306 px
300 Tocopilla 305 px
1.100 Tocopilla 306 px
200 Tocopilla 307 px
500 Viña Concha y Toro 77
1.000 Viña Concha y Toro 77 m
500 Viña Concha y Toro 77
100 Lautaro 118 1|2 px
2.900 Lautaro 117 m OD
500 Lautaro 117 m
2.000 Lautaro 117
4.400 Lautaro 118 px
1.500 Lautaro 117 1|2 px
2.000 Iquique 79 1|2 px
1.400 Iquique 79
1.000 Iquique 78
2.000 Iquique 79 1|2 px
500 Iquique 78
500 Iquique 78 1|2 m
5.100 Iquique 79 px
1.000 Tarapacá 290 px
300 Tarapacá 288 px
100 Tarapacá 287 px
1.000 Paños Tomé 34
4.000 Rayonhil 10 3|8
100 Chiteco 47
154 Yarur 144
1.000 Cemento Melón 152
800 Copec 34
600 Copec 34 3|4 px
600 Copec 34 1|2 m
500 Copec 34
600 Copec 34 3|4 px
2.000 Compañía Industrial 44
200 Electricidad Industrial 29
300 Fertilizantes 70 px
500 Gas 36
2.500 Interoceánica 55 m
2.000 Lozas Penco 36
5.000 Lozas Penco 36 OD
2.000 Lozas Penco 57 1|2 m
1.000 Muelles 21 1|2 m
6.000 Papeles y Cartones 76 1|2 px
1.500 Refinería de Viña 64
100 Tattersall 270
800 Vapores 245
50 Vapores 240
500 Vidrios 58 1|2 px

COTIZACIONES DE CAMBIOS [...] EL BANCO SUD AM[ERICANO]

MONEDAS
DOLAR LIBRE (U. S. A.) . . . [...]
DOLAR LIBRE (ALEMANIA) . . . [...]
LIBRA ESTERLINA LIBRE . . . [...]

BOLSA DE VALPAR[AISO]

PRIMERA RUEDA
350.000 Caja 6-3/4 50 1|2
50.000 Deuda 7-1 84
200 Deb. Tarapacá 85
700 Ref. de Viña 63
500 Ref. de Viña 64
500 Ref. de Viña Jun. 19, 64
1.000 Industrias Varias 43 1|2
300 Industrias Varias 43
3.350 Tabacos 53 1|2
200 Fuegos 246
100 Laguna Blanca 253
100 Cristales 30 1|2
700 Caupolicán 22
700 Cem. Melón Jul. 10, 153
100 Cem. Melón 151
1.000 Enlozados 18
1.000 Iquique Jul. 10, 81
1.500 Iquique 80
300 Lozas Penco 35
500 Cristales 30
200 Rayonhil 10 1|2

500 Muelles Ju[...]
1.500 Muelles [...]
SEGUNDA [...]
200.000 Deuda 7-1 [...]
400.000 Hipotecario [...]
30.000 Deuda 7-1 [...]
3.700 Cola [...]
1.000 Papeles [...]
2.000 Caupolicán [...]
500 Vidrios [...]
300 Textil Viña [...]
500 Muelles [...]
1.200 Tocopilla [...]
200 Tocopilla [...]
700 Tocopilla [...]
100 Tocopilla [...]
200 Tocopilla [...]
100 Punitaqui [...]
200 Cem. Melón [...]
430 Refinería de [...]

PRODUCCIONES DE COMPAÑIAS MINERAS

COMPAÑIA CARBONIFERA E INDUSTRIAL DE LOTA.— Mayo: 92,587 toneladas de carbón.
COMPAÑIA CARBONIFERA Y DE F. SCHWAGER.— Mayo: 65,414 toneladas de carbón.
SALITRERA IQUIQUE.—Mayo: 5,550 toneladas, de las cuales 4,669 fueron de salitre potásico de 10 K20, y 40 de salitre potásico de 7 K20.

GABAR[...]
Y CAS[...]
Peinados [...]
LAS MEJORES [...]
Venta por [...]
PRECIOS [...]
Fábrica [...]
LIRA
Esquina [...]

Pianos
IMPORTADOS
PIANOS DE CALIDAD
CONSULTE FACILDADES
P. GALLYAS
MERCED 617
FONO 33491

RELOJERIA ITALI[A]
ALAMEDA [...]
FONO [...]
Relojes S[...]
MODELOS EXCLUSIVOS
en relojes [...] oro 18 Klts. [...] surtido en joyas [...]
FACILIDADES [...] RECARGO
SOLICITE UN[...]

BAJARO[N]
CASIM[IRES]
Compruébelo [...]
MARCELO [...]
encontrará el [...]
completo en [...]
"OVEJA DE [...]
COMPAÑIA [...]
DEPOSITO [...]
DE T[...]

Ernesto Isla Ariz[...]
Martillero Público y de Hacienda
Ahumada 158 esq. CASA EIBAR, entrepiso.
Antes de comprar o vender —Objetos de [...]
(PORCELANAS, MARFILES, ANTIGÜEDADES)
consulte nuestra sección
— EXPOSICION Y VENTAS EN PRIVADO
Anticipos y facilidades previo acuerdo
EXPOSICIONES - REMATES - CONSIGNAC[IONES]

ACERO
PLANOS PARA RESORTES
OCHAVADO REDONDO
Y CUADRADO PARA MINAS
OFRECE
S. SACK
SAN PABLO 1179
MORANDE 817
V. MACKENNA 1648

SASTRERIA
JUAN JOSE JARA
Hechuras finas . . . $ 1.400
Virados perfectos . . . 680
Recibo composturas y transformaciones de ternos para caballeros, damas y trajes de huaso
21 DE MAYO 617
2.o piso — Local 7
(Edificio nuevo), y en
Calle PUENTE 638. Tel. 87558

CASA ALONSO
ARRIENDO DE SERVICIO PARA BANQUETES
21 DE MAYO 817
FONO 63049
MENAJES

JOYAS
Compraventa de brillantes, oro, platino, plata, boletos de empeño, relojes, objetos de porcelana
AHUMADA 161
Diamante Club
FONO 80981
Pagamos los mejores precios

SERVICIOS DE BENEFICENCI[A] Y ASISTENCIA SOCIAL

Remate de Arrendami[ento]

DEL

FUNDO "MONTE ALEG[RE]"

DE LA H. JUNTA DE BENEF[ICEN]CIA DE TALCA

El 11 de Junio en curso, a las 4 P. M., en [...] dencia de Talca, se efectuará el remate de arr[...] to del Fundo "Monte Alegre", ubicado en la co[...] Maule, subdelegación de Duao, a 18 kilómetros [...] te de Talca.

SUPERFICIE.— 236 Hás., planas, regadas para todo cultivo, y 80 Hás. de caja de río.

VIÑA.— 18,4 Hás. de viña en regular estado.

EDIFICIOS.— Una casa habitación, 1 bode[...] sijas para vino y 5 casas de inquilinos.

MINIMO PARA EL REMATE.— $ 525,000 [...] pagaderos por semestres anticipados, renta que [...] tará al segundo año y siguientes en relación [...] fluctuaciones que experimente el precio oficial [...]

PLAZO.— 6 años, para vencer el 1.o de [...] 1958.

MEJORAS.— Construcción de una casa pa[...] valor de $ 500.000, la que deberá construirse [...] los tres primeros años de arrendamiento. Rep[...] tal de la viña, dentro de los tres primeros años.

MULTAS.— $ 600,000 por la no construcción casa patronal dentro del plazo indicado, y $ [...] el no replanteo de la viña, a razón de $ 10 por [...] que faltare al término del contrato.

GARANTIA.— Un año de arrendamiento, [...] mil pesos para responder a las multas.

CAUCION.— 10 por ciento del mínimo fijado [...] la concurrencia al remate.

MAYORES ANTECEDENTES. — Pueden sol[...] al señor Delegado de la H. Junta Local de Benef[...] de Talca y en la SECCION TECNICA de la D[...] General de Beneficencia, calle Monjitas 689, [...] teléfono 32590, de 9 a 15 horas.

SANTIAGO, 5 de Junio de 1952.

EL SECRETARIO GENERAL.

Ungüento Monte Sa[no]
CONTRA CIERTAS
Excemas - Ro[...]
Empeines - Esp[...]
Picazón de la [...]
y del cuero cabell[udo]
PIDALO EN SU FA[RMACIA]